



# INFORME DE MATRÍCULA 2023

UNIDAD DE  
ANÁLISIS INSTITUCIONAL  
UACH



Universidad  
**Austral** de Chile  
*Conocimiento y Naturaleza*

Dirección de  
Desarrollo Estratégico

**Unidad de Análisis Institucional (UAI)**

<https:// analisis.uach.cl/>

Tel. +56 63 2294037

Email: [analisis.institucional@uach.cl](mailto: analisis.institucional@uach.cl)

Dirección de Desarrollo Estratégico  
Prorectoría UACH  
Yungay 809 Valdivia, Chile

## Índice

Presentación y Resumen Ejecutivo .....	4
Capítulo I. Matrículas UACH .....	6
1.1 Matrícula Total y de Primer año UACH (2018-2023).....	7
1.2 Matrícula Total y de Primer año por cada Macrounidad periodo (2018-2023).....	11
1.2.1 Facultad de Arquitectura y Artes.....	11
1.2.2 Facultad de Ciencias .....	12
1.2.3 Facultad de Ciencias Agrarias y Alimentarias.....	13
1.2.4 Facultad de Ciencias de la Ingeniería .....	14
1.2.5 Facultad de Ciencias Económicas y Administrativas .....	16
1.2.6 Facultad de Ciencias Forestales y Recursos Naturales.....	17
1.2.7 Facultad de Ciencias Jurídicas y Sociales.....	17
1.2.8 Facultad de Ciencias Veterinarias .....	18
1.2.9 Facultad de Filosofía y Humanidades .....	18
1.2.10 Facultad de Medicina.....	20
1.2.11 Sede Puerto Montt .....	22
1.2.12 Campus Patagonia .....	24
Capítulo II. Tendencias de la Matrícula del Sistema Universitario .....	26
2.1 Matrícula Total y de Primer año SIES (2018-2022) .....	27
2.2 Matrícula del Sistema Único de Admisión (2018-2023) .....	31
2.3 Matrícula del Sistema Único de Admisión en la UACH (2018-2023).....	36
Capítulo III. Vacantes Regulares SUA (2018-2023) .....	37
3.1 Matrícula SUA vs Vacantes regulares CRUCH .....	38
3.2 Vacantes regulares vs Matrícula SUA UACH.....	39
3.3 Comparación con Universidades seleccionadas .....	44
3.3.1 Comparación Matrículas SUA/Vacantes regulares entre PUCV, UFRO, UCT, ULAGOS, UdeC (2018-2023).....	45
3.3.2 Comparación carreras genéricas UACH vs USS y ULAGOS .....	46
Capítulo IV. Representación de la Oferta y la participación de la matrícula SUA .....	48
4.1 Representación de la Oferta y la captura de la matrícula SUA UACH .....	50
4.2 Comparativo con Universidades Seleccionadas.....	50
Anexos .....	54

## Presentación y Resumen Ejecutivo

El presente informe ofrece un panorama analítico de los resultados del proceso de matrícula 2023 de la Universidad Austral de Chile (UACH) y del sistema universitario chileno.

En el *Capítulo I* se presentan los resultados de la Universidad Austral de Chile. La matrícula de primer año llegó a 3.372 estudiantes en 2023, creciendo un 4,5% respecto del 2022. Esta cifra es inferior a un año normal (sin pandemia) como fueron el 2019 (3.629) y 2020<sup>1</sup> (3.769).

Las macrounidades que presentan matrícula de primer año 2023 inferiores al 2020 son; Sede Puerto Montt (89 alumnos menos), Ciencias de la Ingeniería (86 alumnos menos), Ciencias (51 alumnos menos), Campus Patagonia (48 alumnos menos), Medicina (33 alumnos menos), Ciencias Forestales y Recursos Naturales (30 alumnos menos), Filosofía y Humanidades (23 alumnos menos), Ciencias Económicas y Administrativas (19 alumnos menos) y Ciencias Agrarias y Alimentarias (13 alumnos menos).

Asimismo, se aprecia una disminución de la matrícula de primer año en la Facultad de Ciencias de la Ingeniería de un -7% entre el 2022-2023 y de un -24% entre el 2018-2023. El Campus Patagonia también desciende un 26% su matrícula de primer año en el periodo 2018-2023.

En el *Capítulo II* se examinan las tendencias de la matrícula del sistema de educación superior sobre la base de la información que entrega el Sistema de Información de la Educación Superior (SIES) para 2022 (la información de cada año se publica en julio) y el Sistema Único de Admisión (SUA) para 2023 al cual están adscritas 45 universidades: las 30 del CRUCH más 15 universidades privadas. Esta matrícula considera únicamente la admisión regular, no así los ingresos especiales y directos y el PACE, y constituye el 89% de los estudiantes ingresados a la UACH.

El SIES muestra un leve crecimiento (1%) de la matrícula total para el periodo 2018-2022: de 678.213 a 682.323 estudiantes, donde el CRUCH crece un 16% y el G9 un 12% mientras que las universidades privadas decrecen en un 14%. Sin embargo, la matrícula de primer año muestra un decrecimiento significativo: de 154.181 a 132.568 estudiantes, representando un -14% de variación. Las universidades que más decrecen en esta matrícula son las privadas, con una variación de -26%, mientras que el CRUCH lo hace en un -2% y el G9 un -3%.

La matrícula SUA, por su parte, presenta un crecimiento significativo en 2023 con respecto a 2022, pasando de 94.304 estudiantes a 111.118, es decir, un 18% de variación. A nivel de

---

<sup>1</sup> El 18 de marzo 2020 se declara Estado de Excepción Constitucional de catástrofe, por lo tanto, el proceso de admisión se realizó sin alerta sanitaria.

las universidades del CRUCh el crecimiento es de un 15%, donde las universidades del G9 presentan un alza de un 11% y la UACH un 6,5%, resultado similar al de la Universidad de Santiago (6,2%), la Universidad de Concepción (5,6%) y la Pontificia Universidad Católica de Valparaíso (4,9%). El mayor crecimiento lo tienen las universidades privadas las que presentan un alza de un 22%. En efecto, desde 2021 estas universidades capturan el mayor porcentaje de matrícula SUA: en 2023 capturaron el 40,8% del total de ésta mientras que las universidades estatales el 28,4% y las universidades públicas no estatales obtienen el 30,8% de la matrícula total SUA en el 2023.

En el *Capítulo III* se realiza un análisis descriptivo a las vacantes regulares del SUA. Al 2023, las universidades del CRUCh completan el 96% de sus vacantes regulares, el G9 un 99% y las universidades privadas un 86%. La UACH solo logra completar el 94% de las vacantes SUA ofrecidas. Si bien este resultado es superior al alcanzado en los años de pandemia (86%), se aleja de la tendencia de los años 2018 y 2019 donde se lograron completar todas las vacantes.

A nivel interno, la cantidad de carreras que completan más del 90% de sus vacantes regulares cae, en el periodo 2018 -2023, desde el 95% de la oferta (56 carreras de 59) al 71% de la oferta el 2023 (46 carreras de 65). A nivel de universidades del CRUCh del sur de Chile (UDEDEC, UCT, UFRO, ULAFOS) más la PUCV, todas éstas presentan un alza en comparación al periodo anterior, siendo la UFRO y la UCT las únicas que completan las vacantes regulares. En general, con excepción de la PUCV y la UACH, estas universidades vuelven a presentar porcentajes equivalentes a años no pandémicos.

Por otro lado, al comparar con la USS en Valdivia y Puerto Montt en carreras genéricas, la UACH no exhibe grandes problemas con completar sus vacantes regulares con excepción de Enfermería en Valdivia, mientras que la USS sí, en múltiples carreras en ambas ciudades.

Finalmente, en el *Capítulo IV* se realiza una comparación de la representación de la oferta de carreras con admisión SUA y la correspondiente participación en la matrícula SUA, de las universidades del CRUCh. Este análisis indica que solamente tres Universidades (PUC, UCh y UDP) capturan significativamente más matrícula de primer año que su representación en la oferta académica. La captura de la UACH, en términos de la diferencia (oferta académica y captura de matrícula de primer año) ha sido negativa durante el periodo bajo análisis 2018 -2023.

## Capítulo I. Matrículas UACH

## 1.1 Matrícula Total y de Primer año UACH (2018-2023)

El panorama de la matrícula en la UACH para 2023 (Gráfico 1 y Tabla 1) muestra un decrecimiento de la matrícula total en un 2,7% entre 2022 y 2023. Sin embargo, si se observa el periodo 2018-2023, la matrícula total crece un 14% como efecto directo del avance de las carreras creadas entre esos años.

A su vez, la matrícula de primer año de 2023 aumenta en un 4,5% (sin haber ofertado nuevos programas) con relación al 2022. Sin embargo, si observamos en un periodo de seis años, de 2018 a 2023, la matrícula de primer año muestra una variación de -2,7%.

Del total de macrounidades (12) la matrícula total, en el periodo 2018 –2023, decrece en dos de ellas Campus Patagonia (-24%) y Fac. Cs. Jurídicas y Sociales (-1%). En el periodo 2022 – 2023 el decrecimiento de la matrícula total afecta a 7 macrounidades, Fac. de Cs. Jurídicas y Sociales (-9%), Campus Patagonia (-6%), Fac. de Cs. Forestales y Recursos Naturales (-5%), Fac. de Ciencias (-3%), Fac. de Cs. de la Ingeniería (-2%) y Facultades de Filosofía y Humanidades y de Medicina (-1%) (ver Tabla 2).

Por otra parte, la matrícula de primer año decrece en el periodo 2018 –2023 en cinco de ellas, Fac. de Cs. Forestales y Recursos Naturales (-28%), Campus Patagonia (-26%), Fac. Cs. de la Ingeniería (-24%), Facultad de Ciencias (-13%) y Facultad de Cs. Agrarias y Alimentarias (-10%) (Tabla 3).

Respecto a las vías de ingreso a la UACH, la principal es la prueba de selección universitaria (PTU y PAES) variando entre el 84% y 89% del total de estudiantes matriculados en el periodo 2018-2023. El ingreso vía PACE ha decrecido en participación de un 5% a un 2% en el periodo 2018-2023. También, los ingresos especiales disminuyen su participación de un 7% a un 6% en el mismo periodo y el ingreso directo disminuye del 4% al 3% (ver Tabla 4).

Los estudiantes son mayormente de género femenino representando entre el 53% y el 55% de la matrícula de primer año, coincidente con lo que sucede en el Sistema de Educación Superior (Tabla 5).

Respecto del origen territorial de los estudiantes, éstos provienen principalmente de las regiones de Los Ríos (34,6% a 38,2%) y de Los Lagos (38,5% a 36,4%) y secundariamente de las regiones de Aysén (8,1% a 7,1%), Metropolitana (6,6% a 4%) y Araucanía (4% a 3,1%). Esta composición es relativamente estable en el periodo 2018-2023 (ver Tabla 6).

**Gráfico 1. Matrícula Total y Primer Año UACH (2018-2023)**

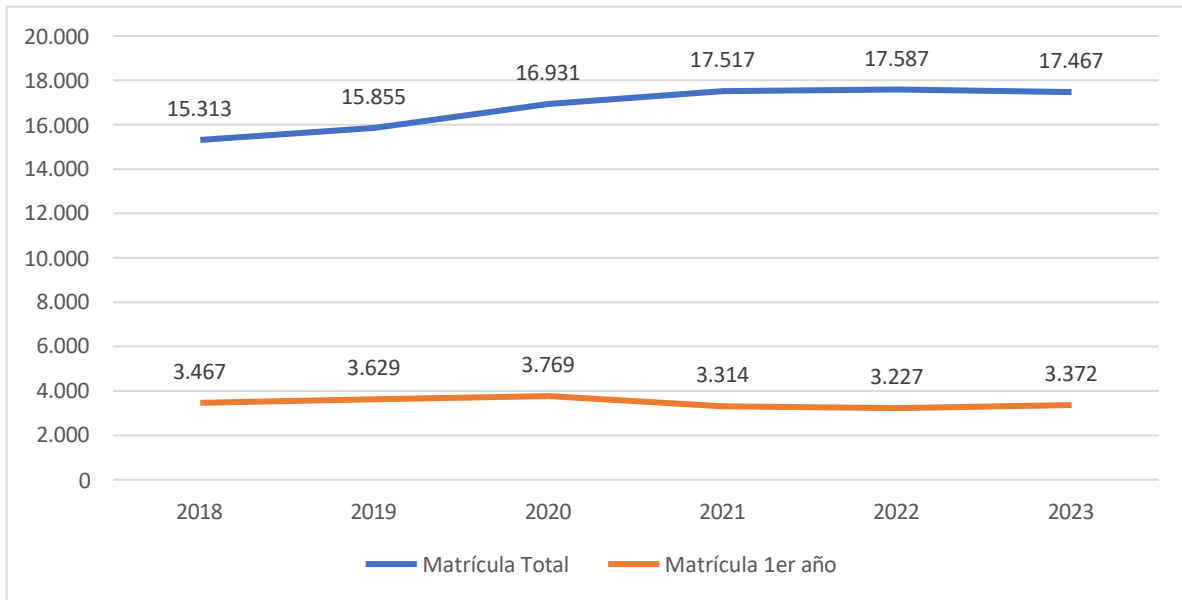

Fuentes: SIES, 2022 & UAI-DTI, 2023

**Tabla 1. Matrícula Total y Primer Año UACH (2018-2023)**

Matrícula UACH	2018	2019	2020	2021	2022	2023	Variación 2022-2023	Variación 2018-2023
Matrícula Total	15,313	15,855	16,931	17,517	17,587	17,467	-0.7%	14%
Matrícula 1er año	3,467	3,629	3,769	3,314	3,227	3,372	4,5%	-2,7%

Fuente: SIES, 2022 & UAI-DTI, 2023



**Tabla 2. Matrícula Total por Facultades, Campus y Sedes UACH (2018-2023)**

Matrícula Total	2018	2019	2020	2021	2022	2023	Variación 2022-2023	Variación 2018-2023
Arquitectura y Artes	715	852	984	1,086	1,151	1,189	3%	66%
Ciencias	1,535	1,597	1,729	1,814	1,757	1,713	-3%	12%
Ciencias Agrarias y Alimentarias	558	580	602	612	585	590	1%	6%
Ciencias de la Ingeniería	2,307	2,356	2,437	2,455	2,430	2,376	-2%	3%
Ciencias Económicas y Administrativas	969	1,037	1,128	1,123	1,151	1,173	2%	21%
Ciencias Forestales y Recursos Naturales	324	355	395	422	398	379	-5%	17%
Ciencias Jurídicas y Sociales	462	458	429	467	503	458	-9%	-1%
Ciencias Veterinarias	663	662	708	725	704	733	4%	11%
Filosofía y Humanidades	1,351	1,338	1,431	1,491	1,536	1,524	-1%	13%
Medicina	2,743	2,756	2,842	3,033	3,197	3,167	-1%	15%
Puerto Montt	3,132	3,361	3,705	3,787	3,724	3,743	1%	20%
Patagonia	554	503	541	502	451	422	-6%	-24%

Fuente: SIES, 2022 & UAI-DTI, 2023

**Tabla 3. Matrícula de Primer Año por Facultades, Campus y Sedes UACH (2018-2022)**

Matrícula 1er Año	2018	2019	2020	2021	2022	2023	Variación 2022-2023	Variación 2018-2023
Arquitectura y Artes	239	258	252	255	242	239	-1%	0%
Ciencias	349	345	356	303	278	305	10%	-13%
Ciencias Agrarias y Alimentarias	126	127	126	114	108	113	5%	-10%
Ciencias de la Ingeniería	561	544	511	467	457	425	-7%	-24%
Ciencias Económicas y Administrativas	206	274	275	232	234	256	9%	24%
Ciencias Forestales y Recursos Naturales	81	76	88	74	47	58	23%	-28%
Ciencias Jurídicas y Sociales	98	91	96	94	96	102	6%	4%
Ciencias Veterinarias	108	110	111	111	116	113	-3%	5%
Filosofía y Humanidades	288	295	345	317	315	322	2%	12%
Medicina	482	485	535	516	528	502	-5%	4%
Puerto Montt	721	833	872	681	664	783	18%	9%
Patagonia	208	191	202	150	142	154	8%	-26%

Fuente: UAI-DTI, 2023

**Tabla 4. Tipo de Ingreso UACH (2018-2023)**

Tipo de Ingreso	2018	2019	2020	2021	2022	2023
Prueba de Selección Universitaria	2,900	3,085	3,249	2,918	2,827	3,007
PACE	157	165	80	60	55	55
Ingreso Especial	259	246	290	218	229	196
Ingreso Directo	151	133	150	118	116	114
Porcentaje de Tipo de Ingreso	2018	2019	2020	2021	2022	2023
Prueba de Selección Universitaria	84%	85%	86%	88%	88%	89%
PACE	5%	5%	2%	2%	2%	2%
Ingreso Especial	7%	7%	8%	7%	7%	6%
Ingreso Directo	4%	4%	4%	4%	4%	3%

Fuente: UAI-DTI, 2023

**Tabla 5. Porcentaje de la Matrícula Primer Año por Género (2018-2023)**

Genero	2018	2019	2020	2021	2022	2023
Femenino	53%	52%	54%	55%	54%	55%
Masculino	47%	48%	46%	45%	46%	45%
Intersex	0%	0%	0.03%	0%	0.03%	0.03%
Sin Información	0%	0%	0.03%	0%	0.1%	0%

Fuente: UAI-DTI, 2023

**Tabla 6. Composición de la Matrícula de Primer Año UACH por Territorio (%) (2018-2023)**

Regiones	2018	2019	2020	2021	2022	2023
Los Ríos	34.6%	35.4%	37.2%	34.9%	35.6%	38.2%
Los Lagos	38.5%	38.9%	37.2%	34.5%	37.0%	36.4%
Aysén	8.1%	7.6%	7.7%	6.4%	6.4%	7.1%
R.M	6.6%	5.8%	6.0%	6.6%	5.4%	4.0%
Araucanía	4.0%	4.2%	3.6%	5.3%	3.7%	3.1%
General Bernardo O'Higgins	1.0%	0.9%	1.6%	1.4%	1.2%	1.4%
Valparaíso	1.4%	1.3%	1.0%	1.2%	1.4%	1.1%
Biobío	1.6%	1.4%	1.3%	1.7%	1.5%	1.1%
Magallanes	1.4%	2.0%	1.1%	1.3%	1.3%	1.1%
Coquimbo	0.6%	0.4%	0.4%	0.7%	0.9%	0.7%
Maule	0.9%	1.0%	0.8%	1.5%	0.8%	0.7%
Tarapacá	0.3%	0.2%	0.2%	0.8%	0.6%	0.6%
Antofagasta	0.4%	0.4%	0.5%	0.9%	0.8%	0.5%
Atacama	0.1%	0.2%	0.3%	0.5%	0.3%	0.2%
Arica y Parinacota	0.3%	0.4%	0.3%	0.5%	0.2%	0.2%
Sin Información	0.1%	0.0%	0.6%	1.8%	2.7%	3.5%

Fuente: UAI-DTI, 2023

## 1.2 Matrícula Total y de Primer Año por cada Macrounidad periodo (2018-2023)

A continuación, se presenta la Matrícula total y de primer año del periodo comprendido entre los años 2018-2023, de cada una de las carreras con ingreso SUA de la UACH, organizadas por Facultad, Sedes y Campus. En el caso de la matrícula total, se muestra también el respectivo porcentaje de variación entre los años 2022-2023 y 2018-2023.

### 1.2.1 Facultad de Arquitectura y Artes

**Tabla 7. Facultad de Arquitectura y Artes: Matrícula Total (2018-2023)**

Matrícula Total	2018	2019	2020	2021	2022	2023	Variación 2022-2023	Variación 2018-2023
<b>Arquitectura</b>	365	400	438	465	466	477	3%	31%
<b>Artes Musicales y Sonoras<sup>2</sup></b>	42	77	105	121	136	141	4%	236%
<b>Creación Audiovisual<sup>3</sup></b>	31	62	90	111	138	146	6%	371%
<b>Diseño<sup>4</sup></b>	46	81	121	154	175	184	5%	300%
<b>Licenciatura en Artes Visuales</b>	157	148	144	146	147	143	-3%	-9%

Fuentes: SIES, 2022 y UAI-DTI, 2023

---

<sup>2</sup> La carrera de Artes Musicales y Sonoras la primera cohorte de ingreso fue en el 2018.

<sup>3</sup> La carrera de Creación Audiovisual la primera cohorte de ingreso fue en el 2018.

<sup>4</sup> La carrera de Diseño la primera cohorte de ingreso fue en el 2018.

**Tabla 8. Facultad de Arquitectura y Artes: Matrícula de Primer Año (2018-2023)**

Prueba de Ingreso	2018	2019	2020	2021	2022	2023
Arquitectura	69	83	81	82	79	76
Artes Musicales y Sonoras	36	38	35	34	18	27
Creación Audiovisual	27	31	33	34	37	36
Diseño	37	46	48	44	48	45
Licenciatura en artes visuales	39	35	29	30	30	33
PACE	2018	2019	2020	2021	2022	2023
Arquitectura	3	4	1	1	0	0
Artes Musicales y Sonoras	0	0	0	1	0	0
Creación Audiovisual	0	1	0	0	0	0
Diseño	0	3	0	0	0	0
Licenciatura en Artes Visuales	6	0	2	2	0	0
Ingreso Especial	2018	2019	2020	2021	2022	2023
Arquitectura	4	7	7	3	8	2
Artes Musicales y Sonoras	6	1	5	8	19	11
Creación Audiovisual	4	3	1	5	0	0
Diseño	3	1	3	2	1	3
Licenciatura en Artes Visuales	5	5	7	9	2	6

Fuentes: UAI-DTI, 2023

### 1.2.2 Facultad de Ciencias

**Tabla 9. Facultad de Ciencias: Matrícula Total (2018-2023)**

Matrícula Total	2018	2019	2020	2021	2022	2023	Variación 2022-2023	Variación 2018-2022
<b>Biología Marina</b>	193	210	229	256	252	262	4%	36%
<b>Bioquímica</b>	175	180	205	225	238	222	-7%	27%
<b>Geografía</b>	204	203	208	189	146	149	2%	-27%
<b>Geología</b>	310	326	343	366	363	344	-5%	11%
<b>Licenciatura en Ciencias con Mención</b>	261	280	323	318	310	300	-3%	15%
<b>Química y Farmacia</b>	392	398	421	460	448	436	-3%	11%

Fuentes: SIES, 2022 y UAI-DTI, 2023

**Tabla 10. Facultad de Ciencias: Matrícula de Primer Año (2018-2023)**

<b>Prueba de Ingreso</b>	<b>2018</b>	<b>2019</b>	<b>2020</b>	<b>2021</b>	<b>2022</b>	<b>2023</b>
Biología Marina	43	44	47	41	43	45
Bioquímica	40	41	45	45	47	45
Geografía	41	40	42	22	10	28
Geología	53	50	49	50	48	48
Licenciatura en Ciencias con Mención	68	72	74	58	44	59
Química y Farmacia	58	61	67	61	62	59
<b>PACE</b>	<b>2018</b>	<b>2019</b>	<b>2020</b>	<b>2021</b>	<b>2022</b>	<b>2023</b>
Biología Marina	3	1	2	1	0	0
Bioquímica	0	3	0	0	1	1
Geografía	1	1	0	0	0	0
Geología	4	4	3	1	1	2
Licenciatura en Ciencias con Mención	1	3	0	0	0	0
Química y Farmacia	4	3	4	1	5	5
<b>Ingreso Especial</b>	<b>2018</b>	<b>2019</b>	<b>2020</b>	<b>2021</b>	<b>2022</b>	<b>2023</b>
Biología Marina	5	4	7	4	3	1
Bioquímica	2	2	4	3	3	1
Geografía	2	2	0	0	0	1
Geología	9	4	1	3	1	1
Licenciatura en Ciencias con Mención	12	7	7	8	4	3
Química y Farmacia	3	4	4	5	6	6

Fuentes: UAI-DTI, 2023

### 1.2.3 Facultad de Ciencias Agrarias y Alimentarias

**Tabla 11. Facultad de Cs. Agrarias y Alimentarias: Matrícula Total (2018-2023)**

<b>Matrícula Total</b>	<b>2018</b>	<b>2019</b>	<b>2020</b>	<b>2021</b>	<b>2022</b>	<b>2023</b>	<b>Variación 2021-2022</b>	<b>Variación 2018-2022</b>
<b>Agronomía</b>	480	487	507	527	504	509	1%	6%
<b>Ingeniería en Alimentos</b>	78	93	95	85	81	81	0%	4%

Fuentes: SIES, 2022 y UAI-DTI, 2023

**Tabla 12. Facultad de Cs. Agrarias y Alimentarias: Matrícula de Primer Año (2018-2023)**

Prueba de Ingreso	2018	2019	2020	2021	2022	2023
Agronomía	85	90	88	88	92	90
Ingeniería en Alimentos	26	20	24	13	4	13
PACE	2018	2019	2020	2021	2022	2023
Agronomía	4	5	1	2	0	3
Ingeniería en Alimentos	3	2	1	0	2	0
Ingreso Especial	2018	2019	2020	2021	2022	2023
Agronomía	8	9	12	10	9	5
Ingeniería en Alimentos	0	1	0	1	1	2

Fuentes: UAI-DTI, 2023

#### 1.2.4 Facultad de Ciencias de la Ingeniería

**Tabla 13. Facultad de Ciencias de la Ingeniería: Matrícula Total (2018-2023)**

Matrícula Total	2018	2019	2020	2021	2022	2023	Variación 2022- 2023	Variación 2018- 2023
Bachillerato en ciencias de la Ing. Plan Común	87	88	78	63	66	61	-8%	-30%
Ingeniería Civil Acústica	113	118	124	125	128	119	-7%	5%
ingeniería Civil Electrónica	214	196	204	210	216	199	-8%	-7%
ingeniería Civil en Informática	296	299	339	359	369	361	-2%	22%
ingeniería Civil en obras Civiles	408	415	420	452	423	444	5%	9%
Ingeniería civil Industrial	397	413	412	428	424	433	2%	9%
Ingeniería civil Mecánica	245	253	264	270	279	250	-10%	2%
Ingeniería en Construcción	309	332	340	327	296	287	-3%	-7%
Ingeniería Naval	238	242	256	221	229	222	-3%	-7%

Fuentes: SIES, 2022 y UAI-DTI, 2023

**Tabla 14. Facultad de Ciencias de la Ingeniería: Matrícula de Primer Año (2018-2023)**

<b>Prueba de Ingreso</b>	<b>2018</b>	<b>2019</b>	<b>2020</b>	<b>2021</b>	<b>2022</b>	<b>2023</b>
Bachillerato en ciencias de la Ing. Plan Común	39	40	32	28	34	32
Ingeniería Civil Acústica	26	26	26	29	16	13
ingeniería Civil Electrónica	50	46	41	40	39	30
ingeniería Civil en Informática	56	65	68	70	72	68
ingeniería Civil en obras Civiles	65	64	69	62	59	64
Ingeniería civil Industrial	66	68	70	67	67	68
Ingeniería civil Mecánica	50	53	47	48	49	37
Ingeniería en Construcción	64	66	65	54	45	48
Ingeniería Naval	50	55	40	35	34	35
<b>PACE</b>	<b>2018</b>	<b>2019</b>	<b>2020</b>	<b>2021</b>	<b>2022</b>	<b>2023</b>
Bachillerato en ciencias de la Ing. Plan Común	4	2	0	1	0	1
Ingeniería Civil Acústica	0	0	0	0	0	0
ingeniería Civil Electrónica	4	2	0	1	0	0
ingeniería Civil en Informática	3	2	2	2	3	0
ingeniería Civil en obras Civiles	4	4	0	2	0	0
Ingeniería civil Industrial	2	4	3	4	1	0
Ingeniería civil Mecánica	2	1	0	1	0	0
Ingeniería en Construcción	5	3	0	1	2	0
Ingeniería Naval	2	3	0	0	0	0
<b>Ingreso Especial</b>	<b>2018</b>	<b>2019</b>	<b>2020</b>	<b>2021</b>	<b>2022</b>	<b>2023</b>
Bachillerato en ciencias de la Ing. Plan Común	4	0	0	0	2	1
Ingeniería Civil Acústica	3	4	1	0	2	2
ingeniería Civil Electrónica	4	1	2	1	6	4
ingeniería Civil en Informática	11	3	5	7	6	4
ingeniería Civil en obras Civiles	9	8	13	3	3	7
Ingeniería civil Industrial	15	10	11	5	8	3
Ingeniería civil Mecánica	8	5	7	1	3	1
Ingeniería en Construcción	12	6	7	4	5	2
Ingeniería Naval	3	3	2	1	1	5

**Fuentes:** UAI-DTI, 2023

## 1.2.5 Facultad de Ciencias Económicas y Administrativas

**Tabla 15. Facultad de Cs. Económicas y Administrativas: Matrícula Total (2018-2023)**

Matrícula Total	2018	2019	2020	2021	2022	2023	Variación 2022-2023	Variación 2018-2023
Administración de Empresas de Turismo	202	221	236	223	205	190	-7%	-6%
Administración Pública <sup>5</sup>		67	135	191	241	288	20%	-
Auditoría	236	245	266	217	202	201	0%	-15%
Ingeniería Comercial	531	504	491	492	503	494	-2%	-7%

Fuentes: SIES, 2022 y UAI-DTI, 2023

**Tabla 16. Facultad de Cs. Económicas y Admirativas: Matrícula de Primer Año (2018-2023)**

Prueba de Ingreso	2018	2019	2020	2021	2022	2023
Administración de Empresas de Turismo	45	45	44	29	23	42
Administración Pública	-	56	64	59	57	58
Auditoría	41	43	51	25	41	45
Ingeniería Comercial	92	91	93	100	92	96
PACE	2018	2019	2020	2021	2022	2023
Administración de Empresas de Turismo	1	5	0	0	1	1
Administración Pública	-	4	1	1	1	0
Auditoría	3	5	2	1	1	0
Ingeniería Comercial	5	4	0	1	0	0
Ingreso Especial	2018	2019	2020	2021	2022	2023
Administración de Empresas de Turismo	3	3	2	3	2	3
Administración Pública	-	7	5	6	3	3
Auditoría	2	3	4	1	1	3
Ingeniería Comercial	14	8	9	6	12	5

Fuentes: UAI-DTI, 2023

<sup>5</sup> La carrera de Administración Pública, sede Valdivia, fue creada en el 2019.



## 1.2.6 Facultad de Ciencias Forestales y Recursos Naturales

**Tabla 17. Facultad de Cs. Forestales y Recursos Naturales: Matrícula Total (2018-2023)**

Matrícula Total	2018	2019	2020	2021	2022	2023	Variación 2022- 2023	Variación 2018- 2023
Ingeniería en Conservación de Recursos Naturales - Ingeniería Forestal	285	331	384	411	390	372	-5%	31%

Fuentes: SIES, 2022 y UAI-DTI, 2023

**Tabla 18. Facultad de Cs. Forestales y Recursos Naturales: Matrícula de Primer Año (2018-2023)**

Prueba de Ingreso	2018	2019	2020	2021	2022	2023
Ingeniería en Conservación de Recursos Naturales - Ingeniería Forestal	65	64	66	65	39	50
PACE	2018	2019	2020	2021	2022	2023
Ingeniería en Conservación de Recursos Naturales - Ingeniería Forestal	5	2	4	0	0	0
Ingreso Especial	2018	2019	2020	2021	2022	2023
Ingeniería en Conservación de Recursos Naturales - Ingeniería Forestal	11	10	18	9	8	8

Fuentes: UAI-DTI, 2023

## 1.2.7 Facultad de Ciencias Jurídicas y Sociales

**Tabla 19. Facultad de Cs. Jurídicas y Sociales: Matrícula Total (2018-2022)**

Matrícula Total	2018	2019	2020	2021	2022	2023	Variación 2022-2023	Variación 2018-2022
Derecho	462	458	429	467	503	458	-9%	-1%

Fuentes: SIES, 2022 y UAI-DTI, 2023

**Tabla 20. Facultad de Cs. Jurídicas y Sociales: Matrícula de Primer Año (2016-2023)**

Prueba de Ingreso	2018	2019	2020	2021	2022	2023
Derecho	86	81	82	85	86	90
PACE	2018	2019	2020	2021	2022	2023
Derecho	5	5	4	5	6	6
Ingreso Especial	2018	2019	2020	2021	2022	2023
Derecho	7	5	10	4	4	6

Fuentes: UAI-DTI, 2023

## 1.2.8 Facultad de Ciencias Veterinarias

**Tabla 21. Facultad de Ciencias Veterinarias: Matrícula Total (2018-2023)**

Matrícula Total	2018	2019	2020	2021	2022	2023	Variación 2022-2023	Variación 2018-2023
<b>Medicina Veterinaria</b>	663	662	708	725	704	733	4%	11%

Fuentes: SIES, 2022 y UAI-DTI, 2023

**Tabla 22. Facultad de Ciencias Veterinarias: Matrícula de Primer Año (2018-2023)**

Prueba de Ingreso	2018	2019	2020	2021	2022	2023
Medicina Veterinaria	99	101	101	99	104	100
PACE	2018	2019	2020	2021	2022	2023
Medicina Veterinaria	3	5	2	5	6	5
Ingreso Especial	2018	2019	2020	2021	2022	2023
Medicina Veterinaria	6	4	8	7	6	8

Fuentes: UAI-DTI, 2023

## 1.2.9 Facultad de Filosofía y Humanidades

**Tabla 23. Facultad de Filosofía y Humanidades: Matrícula Total (2018-2023)**

Matrícula Total	2018	2019	2020	2021	2022	2023	Variación 2022- 2023	Variación 2018- 2023
Antropología	214	214	211	227	235	215	-9%	0%
Pedagogía en Comunicación en Lengua Inglesa	172	198	202	195	229	211	-8%	23%
Pedagogía en educación Física, Deportes y Recreación	235	229	232	210	217	234	8%	0%
Pedagogía en Educación Parvularia <sup>6</sup>	-	-	52	98	127	169	33%	
Pedagogía en Historia y Ciencias Sociales	209	218	212	210	235	239	2%	14%
Pedagogía en Lenguaje y Comunicación	170	168	172	185	176	206	17%	21%
Periodismo	212	228	230	222	228	218	-4%	3%

Fuentes: SIES, 2022 y UAI-DTI, 2023

<sup>6</sup> La carrera de Pedagogía en Educación Parvularia, sede Valdivia, fue creada en el 2020.

**Tabla 24. Facultad de Filosofía y Humanidades: Matrícula de Primer Año (2018-2023)**

<b>Prueba de Ingreso</b>	<b>2018</b>	<b>2019</b>	<b>2020</b>	<b>2021</b>	<b>2022</b>	<b>2023</b>
Antropología	39	41	47	42	47	43
Pedagogía en Comunicación en Lengua Inglesa	39	40	46	41	43	40
Pedagogía en educación Física, Deportes y Recreación	42	40	48	43	36	47
Pedagogía en Educación Parvularia	-	-	40	42	27	40
Pedagogía en Historia y Ciencias Sociales	39	39	40	41	43	43
Pedagogía en Lenguaje y Comunicación	42	36	42	39	44	48
Periodismo	52	56	43	42	48	42
<b>PACE</b>	<b>2018</b>	<b>2019</b>	<b>2020</b>	<b>2021</b>	<b>2022</b>	<b>2023</b>
Antropología	1	1	0	0	0	0
Pedagogía en Comunicación en Lengua Inglesa	3	4	0	1	0	0
Pedagogía en educación Física, Deportes y Recreación	3	6	2	1	0	1
Pedagogía en Educación Parvularia	-	-	5	4	4	3
Pedagogía en Historia y Ciencias Sociales	4	2	0	0	0	0
Pedagogía en Lenguaje y Comunicación	3	4	1	0	2	0
Periodismo	0	0	0	0	0	0
<b>Ingreso Especial</b>	<b>2018</b>	<b>2019</b>	<b>2020</b>	<b>2021</b>	<b>2022</b>	<b>2023</b>
Antropología	2	3	3	2	0	0
Pedagogía en Comunicación en Lengua Inglesa	4	7	6	3	6	1
Pedagogía en educación Física, Deportes y Recreación	7	7	3	5	7	5
Pedagogía en Educación Parvularia	-	-	7	3	1	5
Pedagogía en Historia y Ciencias Sociales	5	5	6	1	3	1
Pedagogía en Lenguaje y Comunicación	2	0	2	3	1	0
Periodismo	1	4	4	5	3	3

**Fuentes:** UAI-DTI, 2023

## 1.2.10 Facultad de Medicina

**Tabla 25. Facultad de Medicina: Matrícula Total (2018-2023)**

Matrícula Total	2018	2019	2020	2021	2022	2023	Variación 2022-2023	Variación 2018-2023
Enfermería	326	314	314	355	373	379	2%	16%
Kinesiología	280	283	293	324	333	315	-5%	13%
Medicina	355	367	365	352	377	371	-2%	5%
Medicina (Os)	142	148	149	150	171	161	-6%	13%
Obstetricia y Puericultura	308	294	300	299	343	346	1%	12%
Odontología	397	399	411	458	477	454	-5%	14%
Psicología	275	292	330	328	339	341	1%	24%
Tecnología Médica	357	364	379	427	432	453	5%	27%
Terapia Ocupacional	303	295	301	340	352	347	-1%	15%

Fuentes: SIES, 2022 y UAI-DTI, 2023

**Tabla 26. Facultad de Medicina: Matrícula de Primer Año (2018-2023)**

<b>Prueba de Ingreso</b>	<b>2018</b>	<b>2019</b>	<b>2020</b>	<b>2021</b>	<b>2022</b>	<b>2023</b>
Enfermería	52	55	67	56	61	53
Kinesiología	54	50	54	56	58	52
Medicina	42	44	47	47	48	49
Medicina (os)	20	21	19	22	24	20
Obstetricia y Puericultura	43	45	50	49	51	44
Odontología	65	64	70	71	72	64
Psicología	53	57	57	59	59	60
Tecnología Médica	51	55	62	63	61	63
Terapia Ocupacional	49	49	50	54	56	58
<b>PACE</b>	<b>2018</b>	<b>2019</b>	<b>2020</b>	<b>2021</b>	<b>2022</b>	<b>2023</b>
Enfermería	2	1	1	1	1	1
Kinesiología	1	1	1	1	0	1
Medicina	2	1	1	1	1	1
Medicina (os)	2	1	1	1	1	1
Obstetricia y Puericultura	2	1	1	1	1	1
Odontología	2	1	1	1	1	1
Psicología	2	1	1	1	1	2
Tecnología Médica	3	1	1	1	1	1
Terapia Ocupacional	2	1	1	1	1	1
<b>Ingreso Especial</b>	<b>2018</b>	<b>2019</b>	<b>2020</b>	<b>2021</b>	<b>2022</b>	<b>2023</b>
Enfermería	5	3	4	3	2	2
Kinesiología	7	7	6	4	4	4
Medicina	2	3	3	2	2	3
Medicina (os)	0	1	1	0	1	0
Obstetricia y Puericultura	5	4	8	7	6	4
Odontología	2	0	7	2	3	4
Psicología	8	8	12	7	7	5
Tecnología Médica	4	6	3	2	5	3
Terapia Ocupacional	2	4	6	3	0	4

**Fuentes:** UAI-DTI, 2023

## 1.2.11 Sede Puerto Montt

**Tabla 27. Sede Puerto Montt: Matrícula Total (2018-2023)**

Matrícula Total	2018	2019	2020	2021	2022	2023	Variación 2022- 2023	Variación 2018- 2023
Administración Pública <sup>7</sup>	87	126	177	192	186	193	4%	122%
Arqueología <sup>8</sup>	-	35	55	84	102	119	17%	-
Derecho <sup>9</sup>	54	102	150	179	204	227	11%	320%
Enfermería	282	289	319	353	336	370	10%	31%
Fonoaudiología	335	316	288	271	208	193	-7%	-42%
Ingeniería Ambiental <sup>10</sup>	-	36	72	84	94	108	15%	-
Ingeniería Civil Industrial	482	491	481	452	447	457	2%	-5%
Ingeniería Comercial	325	327	337	320	342	320	-6%	-2%
Ingeniería en Información y Control de Gestión	237	256	271	241	207	211	2%	-11%
Pedagogía en Educación Básica con menciones	185	204	207	195	171	157	-8%	-15%
Pedagogía en Educación Diferencial con mención	234	234	234	212	194	178	-8%	-24%
Pedagogía en Educación Parvularia <sup>11</sup>	-	-	34	65	84	107	27%	-
Pedagogía en Matemáticas	113	121	136	127	125	112	-10%	-1%
Psicología	342	347	357	356	353	363	3%	6%
Tecnología Médica	333	325	349	367	360	308	-14%	-8%
Terapia Ocupacional <sup>12</sup>	99	145	189	209	216	198	-8%	100%
Trabajo Social <sup>13</sup>	-	-	47	80	95	122	28%	-

Fuentes: SIES, 2022 y UAI-DTI, 2023

**Tabla 28. Sede Puerto Montt: Matrícula de Primer Año (2018-2023)**

Prueba de Ingreso	2018	2019	2020	2021	2022	2023
Administración Pública	44	47	53	29	28	40
Arqueología	-	32	23	27	22	27
Derecho	44	48	48	42	53	51
Enfermería	51	55	56	55	58	55
Fonoaudiología	60	57	34	19	12	35
Ingeniería Ambiental	-	32	39	19	16	20
Ingeniería Civil Industrial	70	68	77	69	79	65

<sup>7</sup> La carrera de Administración Pública, sede Puerto Montt, fue creada en el 2017.

<sup>8</sup> La carrera de Arqueología fue creada en el 2019.

<sup>9</sup> La carrera de Derecho, sede Puerto Montt, fue creada en el 2018.

<sup>10</sup> La carrera de Ingeniería Ambiental fue creada en el 2019.

<sup>11</sup> La carrera de Pedagogía en Educación Parvularia, sede Puerto Montt, fue creada en el 2020.

<sup>12</sup> La carrera de Terapia Ocupacional, sede Puerto Montt, fue creada en el 2017.

<sup>13</sup> La carrera de Trabajo Social fue creada en el 2020.

Ingeniería Comercial	63	64	67	59	69	64
Ingeniería en Información y Control de Gestión	46	47	47	13	22	36
Pedagogía en Educación Básica con menciones	44	43	38	20	23	40
Pedagogía en Educación Diferencial con mención	39	40	42	30	18	36
Pedagogía en Educación Parvularia	-	-	29	27	22	28
Pedagogía en Matemáticas	31	33	30	21	20	19
Psicología	59	65	68	74	74	73
Tecnología Médica	57	61	68	61	53	59
Terapia Ocupacional	48	48	45	30	19	42
Trabajo Social	-	-	42	34	21	36
<b>PACE</b>	<b>2018</b>	<b>2019</b>	<b>2020</b>	<b>2021</b>	<b>2022</b>	<b>2023</b>
Administración Pública	1	1	1	0	0	0
Arqueología	-	1	0	0	0	0
Derecho	5	4	0	5	1	4
Enfermería	2	2	2	1	1	1
Fonoaudiología	3	4	2	1	2	0
Ingeniería Ambiental	-	2	0	0	0	0
Ingeniería Civil Industrial	6	5	0	0	0	2
Ingeniería Comercial	7	6	3	0	0	0
Ingeniería en Información y Control de Gestión	0	5	0	1	1	0
Pedagogía en Educación Básica con menciones	3	3	3	0	0	1
Pedagogía en Educación Diferencial con mención	5	5	4	1	2	0
Pedagogía en Educación Parvularia	-	-	3	0	0	2
Pedagogía en Matemáticas	1	2	1	1	0	0
Psicología	5	5	4	1	2	6
Tecnología Médica	3	3	3	0	0	1
Terapia Ocupacional	2	3	2	1	1	0
Trabajo Social	-	-	2	0	1	0
<b>Ingreso Especial</b>	<b>2018</b>	<b>2019</b>	<b>2020</b>	<b>2021</b>	<b>2022</b>	<b>2023</b>
Administración Pública	2	4	2	1	2	1
Arqueología	-	2	5	8	4	5
Derecho	1	5	6	0	2	2
Enfermería	2	4	5	3	4	4
Fonoaudiología	1	2	1	1	3	2
Ingeniería Ambiental	-	0	0	1	1	2
Ingeniería Civil Industrial	4	1	2	2	2	1
Ingeniería Comercial	0	2	2	1	4	2

Ingeniería en Información y Control de Gestión	1	0	1	2	1	3
Pedagogía en Educación Básica con menciones	1	4	1	2	3	1
Pedagogía en Educación Diferencial con mención	1	4	0	1	0	1
Pedagogía en Educación Parvularia	-	-	2	5	3	2
Pedagogía en Matemáticas	2	1	0	1	3	2
Psicología	2	3	4	2	4	3
Tecnología Médica	2	6	2	2	4	5
Terapia Ocupacional	3	4	1	5	3	2
Trabajo Social	-	-	2	3	1	2

Fuentes: UAI-DTI, 2023

### 1.2.12 Campus Patagonia

**Tabla 29. Campus Patagonia: Matrícula Total (2018-2023)**

Matrícula Total	2018	2019	2020	2021	2022	2023	Variación 2022-2023	Variación 2018-2023
Bachillerato en Ciencias de la Ingeniería	20	19	29	29	13	15	15%	-25%
Bachillerato en Ciencias y Recursos Naturales	41	35	35	31	18	21	17%	-49%
Pedagogía en Educación Básica con menciones	72	70	66	65	64	69	8%	-4%
Técnico Universitario Asistente Ejecutivo y de Gestión	52	51	61	51	28	23	-18%	-56%
Técnico Universitario en Administración Contable y Financiera	52	56	63	72	52	41	-21%	-21%
Técnico Universitario en Construcción y Obras Civiles	96	70	58	47	53	32	-40%	-67%
Técnico Universitario en Mantenimiento Industrial	37	36	32	18	23	22	-4%	-41%
Técnico Universitario en Producción Agropecuaria	64	56	42	41	43	46	7%	-28%
Técnico Universitario en Salmonicultura	32	28	41	40	39	39	0%	22%
Técnico Universitario en Turismo de Naturaleza	88	82	89	56	42	50	19%	-43%

Fuentes: SIES, 2022 y UAI-DTI, 2023



**Tabla 30. Campus Patagonia: Matrícula de Primer Año (2018-2023)**

<b>Prueba de Ingreso</b>	<b>2018</b>	<b>2019</b>	<b>2020</b>	<b>2021</b>	<b>2022</b>	<b>2023</b>
Bachillerato en Ciencias de la Ingeniería	11	5	16	6	4	5
Bachillerato en Ciencias y Recursos Naturales (Coy)	18	18	14	12	9	11
Pedagogía en Educación Básica con menciones (Coy)	17	15	10	7	8	19
<b>PACE</b>	<b>2018</b>	<b>2019</b>	<b>2020</b>	<b>2021</b>	<b>2022</b>	<b>2023</b>
Bachillerato en Ciencias y Recursos Naturales (Coy)	1	0	0	0	0	0
Pedagogía en Educación Básica con menciones	2	2	1	0	0	0
Técnico Universitario en Salmonicultura	0	3	0	0	0	0
Técnico Universitario en Turismo de Naturaleza	1	2	0	0	0	0
Técnico Universitario en Administración Contable y Financiera	1	0	0	0	0	0
<b>Ingreso Especial</b>	<b>2018</b>	<b>2019</b>	<b>2020</b>	<b>2021</b>	<b>2022</b>	<b>2023</b>
Bachillerato en Ciencias de la Ingeniería	1	5	6	2	0	2
Bachillerato en Ciencias y Recursos Naturales	1	2	5	4	2	1
Pedagogía en Educación Básica con menciones	4	6	0	1	2	0
Técnico Universitario en Salmonicultura	0	0	0	0	1	0
Técnico Universitario Asistente Ejecutivo y de Gestión	0	0	0	0	0	2
<b>Ingreso Directo</b>	<b>2018</b>	<b>2019</b>	<b>2020</b>	<b>2021</b>	<b>2022</b>	<b>2023</b>
Técnico Universitario Asistente Ejecutivo y de Gestión	21	23	19	15	3	8
Técnico Universitario en Administración Contable y Financiera	20	23	30	25	19	17
Técnico Universitario en Construcción y Obras Civiles	34	18	20	21	27	15
Técnico Universitario en Mantenimiento Industrial	9	14	12	6	13	5
Técnico Universitario en Producción Agropecuaria	21	14	17	19	19	23
Técnico Universitario en Salmonicultura	16	12	22	20	17	18
Técnico Universitario en Turismo de Naturaleza	30	29	30	12	18	28

**Fuentes:** UAI-DTI, 2023

Capítulo II:  
Tendencias de la Matrícula del  
Sistema Universitario

## 2.1 Matrícula Total y de Primer Año SIES (2018-2022)

En el presente apartado se exponen y analizan las estadísticas de matrícula total y matrícula de primer año para el periodo 2018-2022 de las universidades chilenas teniendo como fuente el Sistema de Información de la Educación Superior (SIES)<sup>14</sup>(Gráficos 2 y 3; Tablas 31 y 32). Para ello, se comparan las matrículas de las universidades del CRUCh, las universidades del G9 y las universidades privadas<sup>15</sup>. La comparación se realiza en función de dos niveles de análisis: Nacional (Sistema Universitario) y por regiones donde tiene presencia la Universidad Austral de Chile: Los Ríos, Los Lagos y Aysén.

A nivel nacional, los datos muestran un leve crecimiento de la matrícula total de 678.213 a 682.323 estudiantes para el periodo significando un 1% de variación. Sin embargo, la matrícula de primer año muestra un decrecimiento significativo: de 154.181 a 132.568 estudiantes, representando un -14% de variación. Esta situación se explica, en parte, por el impacto en las matrículas que tuvo el estallido social y la pandemia en los años 2020, 2021 y 2022. Ahora bien, considerando el comportamiento de la matrícula de primer año para 2023 que muestran las universidades adscritas al Sistema Único de Admisión - aspecto que se abordará en el próximo apartado - es altamente probable que la tendencia de decrecimiento se revierta.

Al analizar los datos por grupos de instituciones podemos observar que las universidades privadas son las que más decrecen en el periodo 2018 – 2022 tanto en matrícula total (-14%) como en matrícula de primer año (-26%). Por su parte, el CRUCh muestra un crecimiento importante de la matrícula total (16%) como efecto de reciente la entrada de nuevas universidades: Universidad de O'Higgins, Universidad de Aysén, Universidad Diego Portales, Universidad Alberto Hurtado y Universidad de Los Andes. Sin embargo, en matrícula de primer año experimenta un leve descenso de un -2%. Una situación similar presenta el G9: su matrícula total crece en un 12% no así la matrícula de primer año que decrece un 3%.

En la Región de Los Ríos, para el periodo 2018-2022, la matrícula total muestra un crecimiento del 7% no así la matrícula de primer año que decrece en un 5%. La Universidad Austral de Chile, única institución del G9 en la región, mostró un aumento en la matrícula total (15%) pero un descenso en la matrícula de primer año (-3%). Las universidades privadas, por su parte, mantienen la tendencia observada a nivel nacional lo cual se entiende por la salida de la región de la Universidad de Aconcagua y de la Universidad Tecnológica de Chile INACAP. Además, de las dos instituciones que mantienen admisión, la

---

<sup>14</sup> Los datos de matrículas del SIES, a diferencia de los del SUA, consideran todos los ingresos especiales y el PACE. Los datos quedan disponibles en el mes de julio de cada año razón por la cual no es posible, a la fecha, los de 2023.

<sup>15</sup> Se excluyen la Universidad Diego Portales, la Universidad de Los Andes y la Universidad Alberto Hurtado por estar adscritas al CRUCh.

Universidad San Sebastián y la Universidad Santo Tomás, solo la primera presenta un aumento de su matrícula total y de primer año en el periodo de tiempo analizado.

En la Región de Los Lagos puede observarse que la tendencia a nivel nacional se mantiene, teniendo un mejor resultado las instituciones del CRUCH estatales, representadas por la Universidad de Los Lagos, tanto en matrícula total como en matrícula de primer año con un 14% de variación entre 2021 y 2022. Para las universidades del G9, representada únicamente por la UACH en la región, se presentan leves bajas en su matrícula total del 2021 al 2022 (-2%) no así para el período 2018-2022 el que muestra un crecimiento de un 19% impulsado por la apertura de nuevas carreras. Para la matrícula de primer año, la UACH, muestra una disminución de 41 alumnos del 2021 al 2022, con una variación de -6%. Las universidades privadas también mantienen la tendencia nivel nacional, es decir, un escenario de baja de sus matrículas y de sus instituciones ya que la Universidad Tecnológica de Chile INACAP presenta su última admisión el 2019. Al igual que en la Región de los Ríos, la Universidad San Sebastián es la única de las instituciones que presenta un crecimiento, ya que tanto la Universidad Santo Tomás como la Universidad de Aconcagua muestran una disminución de su matrícula total. Sin embargo, la matrícula de primer año aumenta en un 3% del 2021 al 2022. Esto se explica, por una parte, con el aumento de matrícula de la Universidad Aconcagua, que pasa de 91 a 157 alumnos con un alza de 73% de un año a otro, con el crecimiento en un 2% de la Universidad San Sebastián y, a modo de contrapunto, con la disminución de la admisión de la Universidad Santo Tomás en un -12% (SIES, 2022).

Por último, en la Región de Aysén vemos que las universidades del CRUCH estatales, representadas por la Universidad de Magallanes y la Universidad de Aysén, presentan un crecimiento de la matrícula total en el periodo 2018-2022 por sobre la tendencia nacional debido a la apertura en el 2017 de esta última institución. Ahora bien, respecto de la matrícula de primer año, ambas presentan disminuciones importantes de 2021 al 2022 (de -25% y -15% respectivamente). Las universidades del G9, representada por la UACH en la región, mantienen una tendencia a la baja de su matrícula total y de su matrícula de primer año (-11% para 2021-2022). Con respecto a las universidades privadas, el decrecimiento de la matrícula total se debe a la retirada de la única institución de este tipo que estaba en la región, la Universidad Tecnológica de Chile INACAP, que presenta su última admisión el año 2019.

**Gráfico 2. Matrícula Total del Sistema Universitario (2018-2022)**

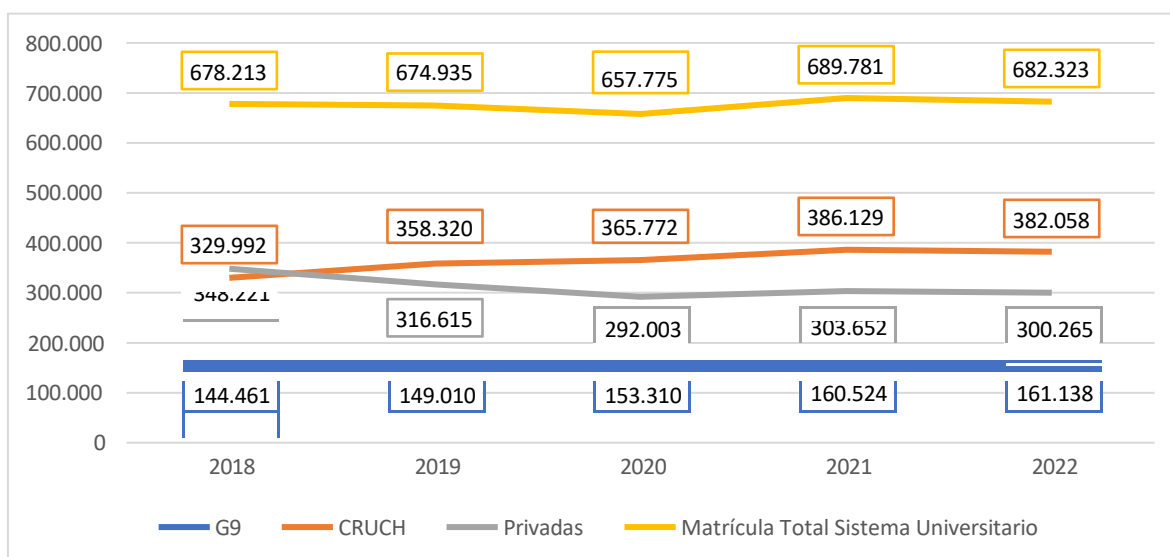

Fuente: SIES, 2022

**Tabla 31. Matrícula Total; Nacional, Los Ríos, Los Lagos y Aysén (2018-2022)**

Matrícula Total						Variación porcentual	
Nacional	2018	2019	2020	2021	2022	2021-2022	2018-2022
CRUCH	329,992	358,320	365,772	386,129	382,058	-1%	16%
G9	144,461	149,010	153,310	160,524	161,138	0%	12%
Privadas	348,221	316,615	292,003	303,652	300,265	-1%	-14%
Total	678,213	674,935	657,775	689,781	682,323	-1%	1%
Los Ríos	2018	2019	2020	2021	2022	2021-2022	2018-2022
G9	11,627	11,991	12,685	13,228	13,412	1%	15%
Privadas <sup>16</sup>	5,697	5,490	4,998	5,050	5,076	1%	-11%
Total	17,324	17,481	17,683	18,278	18,488	1%	7%
Los Lagos	2018	2019	2020	2021	2022	2021-2022	2018-2022
CRUCH Estatales	8,957	8,936	8,779	8,918	9,120	2%	2%
G9	3,132	3,361	3,705	3,787	3,724	-2%	19%
Privadas <sup>17</sup>	9,978	9,807	9,148	9,414	9,074	-4%	-9%
Total	22,067	22,104	21,632	22,119	21,918	-1%	-1%

<sup>16</sup> Corresponden a las siguientes Instituciones: Universidad Aconcagua (solo presenta matrícula en el 2018 y 2019), Universidad San Sebastián, Universidad Santo Tomas y Universidad Tecnológica de Chile INACAP.

<sup>17</sup> Corresponde a las siguientes Instituciones: Universidad Aconcagua, Universidad San Sebastián, Universidad Santo Tomas y Universidad Tecnológica de Chile INACAP.

Aysén	2018	2019	2020	2021	2022	2021-2022	2018-2022
CRUCh Estatales <sup>18</sup>	356	380	437	671	729	9%	105%
G9	554	503	541	502	451	-10%	-19%
Privadas <sup>19</sup>	217	194	156	98	50	-49%	-77%
Total	1,127	1,077	1,134	1,271	1,230	-3%	9%

Fuente: SIES, 2022

Gráfico 3. Matrícula de Primer Año Sistema Universitario (2018-2022)

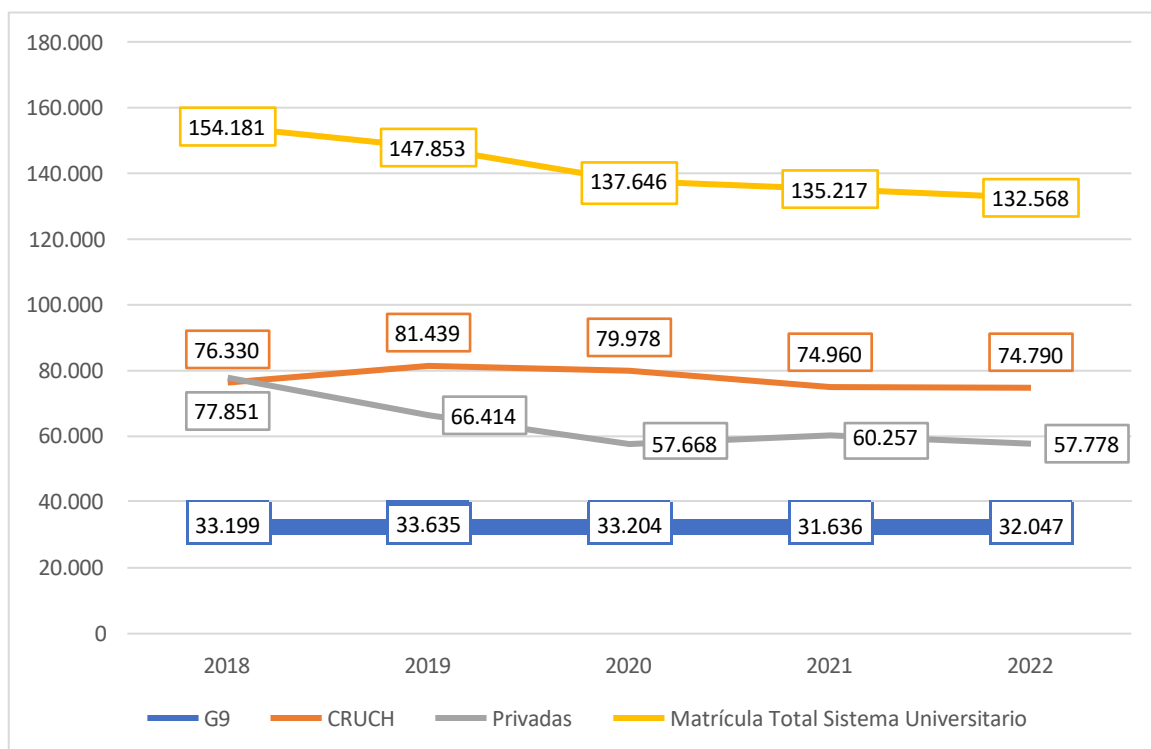

Fuente: SIES, 2022

Tabla 32. Matrícula Primer Año: Nacional, Los Ríos, Los Lagos y Aysén (2018-2022)

Matrícula Primer año						Variación porcentual	
Nacional	2018	2019	2020	2021	2022	2021-2022	2018-2022
CRUCh	76,330	81,439	79,978	74,960	74,790	0%	-2%
G9	33,199	33,635	33,204	31,636	32,047	1%	-3%
Privadas	77,851	66,414	57,668	60,257	57,778	-4%	-26%
Total	154,181	147,853	137,646	135,217	132,568	-2%	-14%

<sup>18</sup> Corresponden a la Universidad de Aysén y la de Magallanes.

<sup>19</sup> En esta categoría solo está la Universidad Tecnológica de Chile INACAP.

<b>Los Ríos</b>	<b>2018</b>	<b>2019</b>	<b>2020</b>	<b>2021</b>	<b>2022</b>	<b>2021-2022</b>	<b>2018-2022</b>
G9	2,474	2,598	2,697	2,584	2,404	-7%	-3%
Privadas <sup>20</sup>	1,094	944	689	891	977	10%	-11%
Total	3,568	3,542	3,386	3,475	3,381	-3%	-5%
<b>Los Lagos</b>	<b>2018</b>	<b>2019</b>	<b>2020</b>	<b>2021</b>	<b>2022</b>	<b>2021-2022</b>	<b>2018-2022</b>
CRUCh Estatales <sup>21</sup>	2,488	2,315	2,246	1,969	2,245	14%	-10%
G9	691	832	871	698	657	-6%	-5%
Privadas <sup>22</sup>	2,156	1,961	1,285	1,557	1,603	3%	-26%
Total	5,335	5,108	4,402	4,224	4,505	7%	-16%
<b>Aysén</b>	<b>2018</b>	<b>2019</b>	<b>2020</b>	<b>2021</b>	<b>2022</b>	<b>2021-2022</b>	<b>2018-2022</b>
CRUCh Estatales <sup>23</sup>	119	123	144	250	205	-18%	72%
G9	201	186	212	159	141	-11%	-30%
Privadas <sup>24</sup>	44	39	-	-	-	-	-100%
Total	364	348	356	409	346	-15%	-5%

Fuente: SIES, 2022

## 2.2 Matrícula del Sistema Único de Admisión (2018-2023)

El propósito de este apartado es analizar el comportamiento de la matrícula 2023, información que a la fecha es entregada por el Departamento de Evaluación, Medición y Registro Educacional (DEMRE) de la Universidad de Chile y que considera a las universidades adscritas al Sistema Único de Admisión (SUA). Este sistema está compuesto por 45 universidades, a saber, las 30 instituciones del CRUCh más 15 universidades privadas. A diferencia del SIES, la matrícula SUA considera únicamente la admisión regular, no estando incluidos los ingresos directos, especiales o el PACE.

El análisis de la matrícula 2023 se realiza con esta información debido a que la captura de estudiantes UACH es principalmente por este medio. En efecto, en este último proceso 2023 el 89% de los estudiantes ingresaron por SUA.

A nivel nacional, la matrícula de primer año SUA presenta un crecimiento significativo en 2023 con respecto a 2022, pasando de 94.304 estudiantes a 111.118, es decir, un 18% de variación (ver Gráfico 4). Hay consenso en general en el sistema de educación superior que

<sup>20</sup> Corresponden a las siguientes Instituciones: Universidad San Sebastián, Universidad Santo Tomas y Universidad Tecnológica de Chile INACAP (solo presenta matrícula en el 2018-2020).

<sup>21</sup> Corresponde a la ULAGOS

<sup>22</sup> Corresponden a las siguientes Instituciones: Universidad Aconcagua, Universidad San Sebastián, Universidad Santo Tomas y Universidad Tecnológica de Chile INACAP (solo presenta matrícula en el 2018 y 2019).

<sup>23</sup> Corresponden a la Universidad de Aysén y la de Magallanes ((2021-2022)

<sup>24</sup> Esta categoría solo corresponde a la Universidad Tecnológica de Chile INACAP (solo presenta matrícula en el 2018 y 2019).

esta alza se explica por una recuperación de la admisión por el impacto que tuvo la pandemia en las matrículas 2021 y 2022, como se vio en el apartado anterior.

El crecimiento de la matrícula se dio en las instituciones del CRUCH (15%) pero sobre todo en las universidades privadas del SUA (22%), las que desde 2022 vienen creciendo (ver Tabla 34). Esto se entiende, por una parte, con la entrada de la Universidad de Las Américas, la que ingresa a SUA el 2022 y que es responsable del 36% del aumento de estudiantes 2021-2022. Y, por otra parte, por el crecimiento de las universidades privadas de carácter nacional, es decir, la Universidad Andrés Bello, la Universidad Autónoma y la Universidad San Sebastián, las cuales tienen un alza de 6% entre el 2021-2022, y un 20% entre el 2022-2023.

Esta situación se evidencia mayormente en la Tabla 33, donde se observa que desde el 2021 las universidades privadas adscritas al SUA se están llevando el porcentaje más alto del total de alumnos que ingresan a la educación universitaria por esta vía, llegando al 40,8% en el 2023. Es más, las cuatro instituciones de esta categoría que más alumnos capturaron en el 2023 - UST, USS, UATONOMA y UNAB - representan el 24% de la matrícula SUA de este año, aspecto que se presenta en la tabla 35.

Volviendo al CRUCH, y como se observa en la Tabla 36, las universidades que más crecieron en matrícula de primer año de 2022 a 2023 fueron la Universidad de Los Lagos, la Universidad de O'Higgins y la Universidad Católica de Temuco, todas con porcentajes superiores al 45%. Una de las razones que pueden explicar esta alza es el aumento de la oferta académica por partes de estas instituciones. La Universidad Católica de Temuco<sup>25</sup> y la Universidad de O'Higgins<sup>26</sup> aumenta en 4 sus carreras y la Universidad de Los Lagos<sup>27</sup> en dos programas de pregrado.

Finalmente, el crecimiento de la matrícula SUA en la Universidad Austral de Chile de 2022 a 2023 fue de un 6%, resultado similar al de la Universidad de Santiago (6,2%), la Universidad de Concepción (5,6%) y la Pontificia Universidad Católica de Valparaíso (4,9%).

---

<sup>25</sup> En el 2022 presentó una oferta academia de 40 carreras y en el 2023 está sube a 44.

<sup>26</sup> En el 2022 presentó una oferta academia de 18 carreras y en el 2023 está sube a 22

<sup>27</sup> En el 2022 presentó una oferta academia de 38 carreras y en el 2023 está sube a 40



**Gráfico 4. Matrícula Primer Año SUA; CRUCh y Universidades Privadas (2018-2023)**

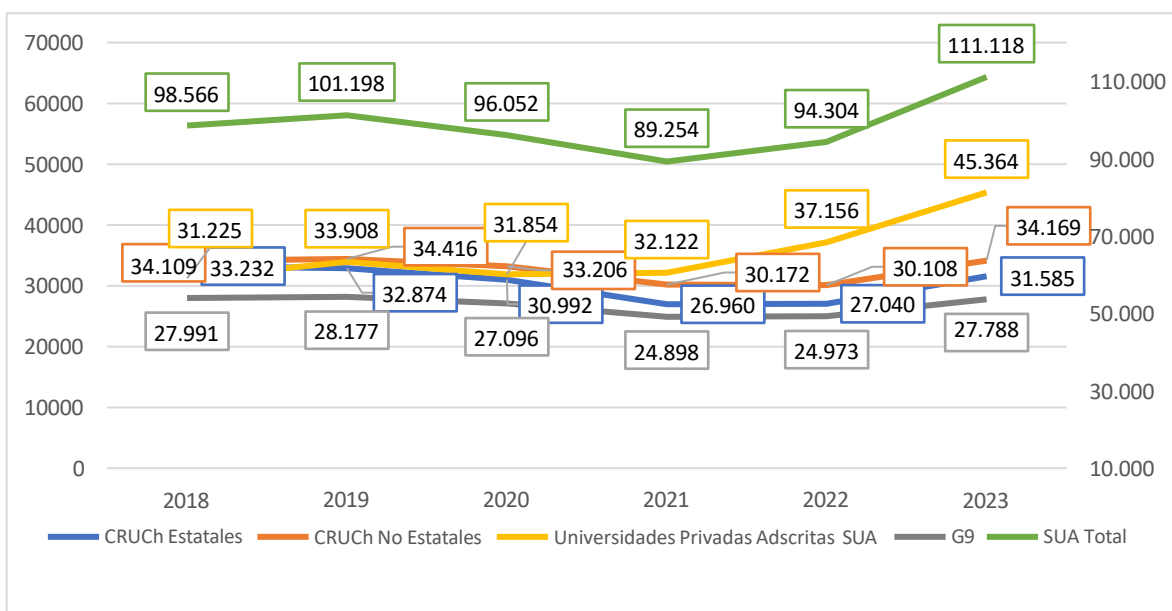

Fuente: DEMRE, 2018-2023

**Tabla 33. Porcentaje de Representación de Matrícula de Primer Año SUA (2018-2023)**

Porcentaje de representación de la Matrícula SUA							Variación Porcentual	
Universidades adscritas al SUA	2018 <sup>28</sup>	2019	2020	2021	2022	2023	2022-2023	2018-2023
CRUCh Estatales	33.7%	32.5%	32.3%	30.2%	28.7%	28.4%	-1%	-16%
CRUCh no Estatales	34.6%	34.0%	34.6%	33.8%	31.9%	30.8%	-4%	-11%
Privadas	31.7%	33.5%	33.2%	36.0%	39.4%	40.8%	4%	29%
Número de Universidades	2018	2019	2020	2021	2022	2023	2022-2023	2018-2023
CRUCh Estatales	18	18	18	18	18	18	0%	0%
CRUCh no Estatales	12	12	12	12	12	12	0%	0%
Privadas	9	11	11	13	15	15	0%	67%
Total	39	41	41	43	45	45	0%	15%

Fuente: DEMRE, 2018-2023

**Tabla 34. Variación Porcentual Matrícula Primer Año SUA (2018-2023)**

<sup>28</sup> Las Universidades; UDP, UAH y UANDES se incorporan al CURCH en el 2019 pero para el proceso de análisis también son considerados en el 2018

Variación Porcentual Matrícula 1er año SUA	2018-2019	2019-2020	2020-2021	2021-2022	2022-2023	2018-2023
CRUCh	-0.1%	-5%	-11%	0%	15%	-2%
CRUCh Estatales	-1%	-6%	-13%	0%	17%	-5%
CRUCh no Estatales	1%	-4%	-9%	0%	13%	0.2%
G9	1%	-4%	-8%	0%	11%	-1%
Privadas	9%	-6%	1%	16%	22%	45%
UACh	7%	2%	-8%	-6%	6%	0,1%

Fuente: DEMRE, 2018-2023

**Tabla 35. Representación de la Matrícula de Primer Año SUA de las Universidades Privadas a Nivel Nacional (2018-2023)**

Universidades nacionales Privadas	2018	2019	2020	2021	2022	2023	Adscrita a gratuidad
UNAB	8,263	9,123	7,989	7,090	7,243	8,669	Sin gratuidad
UAUTONOMA	5,549	5,642	5,765	4,592	4,845	4,980	Con gratuidad
USS	5,462	5,095	4,680	5,289	5,883	7,856	Sin gratuidad
UST	-	-	-	2,970	4,726	4,753	Con gratuidad
Total (UNAB+UAUTONMA+USS+UST)	19,274	19,860	18,434	19,941	22,697	26,258	
Porcentaje de representación del total SUA	20%	20%	19%	22%	24%	24%	

Fuente: DEMRE, 2018-2023

**Tabla 36. CRUCh. Variación Porcentual Matrícula Primer Año SUA 2022/2023**

N°	CRUCh	Número Carreras SUA 2022	Número Carreras SUA 2023	Variación Porcentual 2022-2023	Acreditación
1	Universidad de Los Lagos	38	40	57.6%	5 años
2	Universidad de O'Higgins	18	22	48.5%	4 años
3	Universidad Católica de Temuco	40	44	46.5%	5 años
4	Universidad Metropolitana de Ciencias de la Educación	21	21	42.4%	3 años
5	Universidad de Tarapacá	49	50	30.8%	5 años
6	Universidad Alberto Hurtado	30	30	29.3%	4 años
7	Universidad de Magallanes	24	25	25.1%	4 años
8	Universidad de La Serena	40	40	24.7%	5 años
9	Universidad de Los Andes	34	32	23.3%	6 años
10	Universidad Arturo Prat	33	34	23.2%	5 años
11	Universidad Diego Portales	29	33	22.5%	5 años
12	Universidad de Playa Ancha	41	41	21.8%	5 años
13	Universidad de Valparaíso	52	52	21.3%	6 años
14	Universidad de Antofagasta	42	38	19.3%	5 años
15	Universidad de Atacama	20	20	17.7%	4 años
16	Universidad Técnica Federico Santa María	49	53	17.4%	6 años
17	Universidad de Aysén	8	8	17.3%	3 años
18	Universidad del Bio-Bio	40	42	16.7%	5 años
19	Universidad Católica del Norte	44	45	14.6%	6 años
20	Universidad de Talca	41	39	14.2%	6 años
21	Universidad de La Frontera	43	43	11.6%	6 años
22	Universidad Católica de la Santísima Concepción	30	31	11.2%	5 años
23	Pontificia Universidad Católica de Chile	56	59	9.5%	7 años
24	Universidad Católica del Maule	48	51	8.3%	5 años
25	Universidad Austral de Chile	65	65	6.5%	6 años
26	Universidad de Santiago de Chile	74	73	6.2%	7 años
27	Universidad de Concepción	89	89	5.6%	7 años
28	Pontificia Universidad Católica de Valparaíso	59	54	4.9%	7 años
29	Universidad de Chile	57	58	3.8%	7 años
30	Universidad Tecnológica Metropolitana	28	28	0.4%	4 años

Fuente: DEMRE, 2023

### 2.3 Matrícula del Sistema Único de Admisión en la UACH (2018-2023)

En los años de pandemia 2021 y 2022 se presentó una caída del ingreso de estudiantes, sobre todo en las universidades del CRUCH, las cuales recién en el 2023 logran tener cifras equivalentes al año 2020 (Tabla 34). En el caso de la matrícula SUA de la UACH, ésta ha tenido un aumento del año 2022 al 2023 de un 6,5%, datos similares al año 2021 (primer año de pandemia), lo que representa 263 alumnos menos que el año 2020 (Gráficos 5 y 6).

**Gráfico 5. UACH: Matrícula Primer Año SUA (2018-2023)**

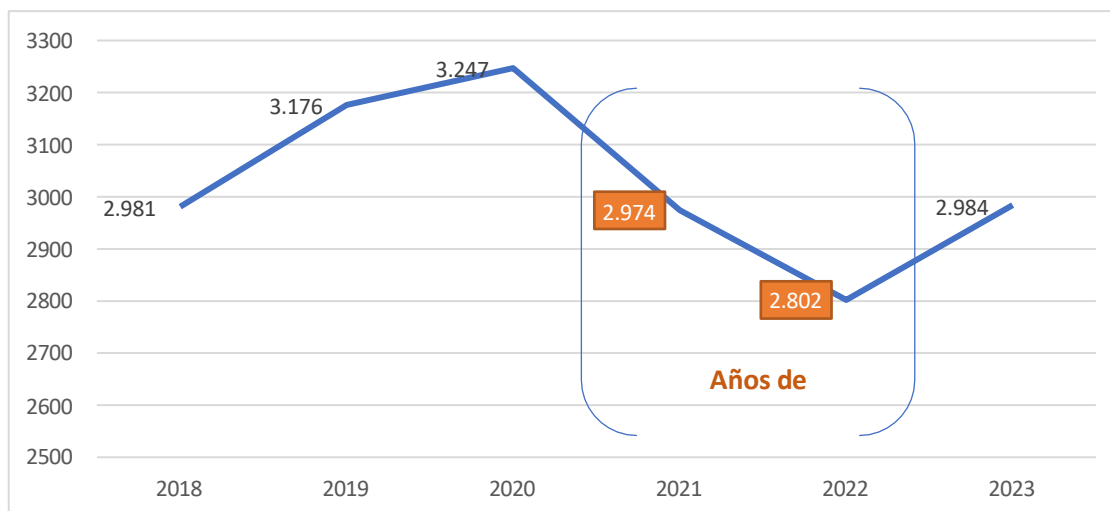

Fuente: DEMRE, 2018-2023

**Gráfico 6. UACH: Variación Porcentual Matrícula SUA (2018-2023)**

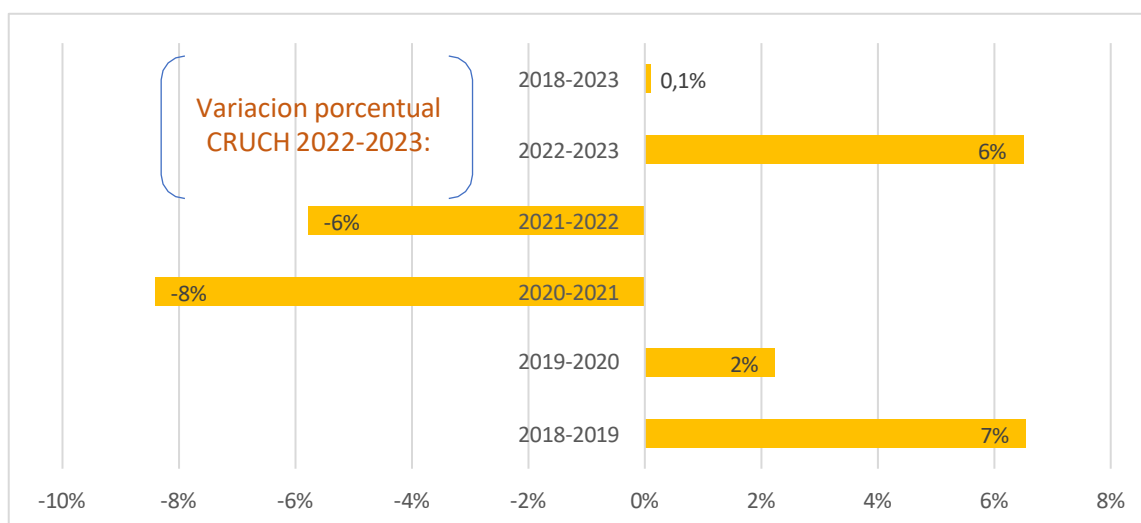

Fuente: DEMRE, 2018-2023

## Capítulo III. Vacantes Regulares SUA (2018-2023)

### 3.1 Matrícula SUA vs Vacantes Regulares CRUCh

En este apartado se presentan los ratios de completitud de las vacantes regulares ofertadas en los procesos de admisión y matrícula (tablas 37 y 38).

A nivel del CRUCh, se observa que, del total de vacantes regulares ofertadas, éstas se completan los años 2018 y 2019 para caer los años de pandemia a niveles del 83% y repuntar hasta el 96% en el proceso 2023. Las universidades estatales completan sus vacantes regulares el año 2018 y caen a niveles del 79% en los años de pandemia para remontar hasta un 93% en el proceso 2023. A su vez, las universidades no estatales (G9, UDP, UACh y UANDES) completan sus vacantes regulares los años 2018 y 2019 para caer a niveles del 84% durante la pandemia y remontar a niveles del 99% en el proceso 2023.

La Universidades Privadas adscritas a SUA no completan sus vacantes regulares durante el periodo analizado. A pesar de esto, han aumentado el ratio desde un 79% el 2018 a un 86% el 2023, con caídas hasta el 72% en años de pandemia.

La UACh, por su parte, completa sus vacantes regulares los años 2018 y 2019 para caer a niveles del 86% los años de pandemia y remontar solo hasta el 94% en el proceso 2023

En el CRUCh la UACh ocupó el puesto 18 de 30 Universidades en el ratio de completitud de vacantes regulares SUA en el proceso de admisión y matrícula 2023 (Tabla 38).

**Tabla 37. Matrículas SUA/Vacantes Regulares Nivel Nacional (2018-2023)**

Matrícula SUA/Vacantes regulares	2018	2019	2020	2021	2022	2023
CRUCh	102%	100%	93%	83%	83%	96%
CRUCh Estatales	102%	99%	91%	82%	79%	93%
CRUCh no Estatales	102%	101%	95%	84%	87%	99%
Privadas	79%	77%	74%	72%	74%	86%
UACh	101%	103%	102%	93%	86%	94%

Fuente: DEMRE, 2018-2023

**Tabla 38. CRUCh: Matrículas/ Vacantes Regulares SUA 2023**

N°	CRUCh	Mat/Vacantes regulares	Acreditación
1	Universidad de La Frontera	111.2%	6 años
2	Universidad Católica del Norte	107.5%	6 años
3	Universidad Católica de Temuco	106.1%	5 años
4	Universidad Técnica Federico Santa María	104.0%	6 años
5	Pontificia Universidad Católica de Chile	102.3%	7 años
6	Universidad de Talca	101.2%	6 años
7	Universidad de Chile	100.8%	7 años
8	Universidad Diego Portales	98.8%	5 años
9	Universidad Católica de La Santísima Concepción	98.4%	5 años

10	Universidad de O'Higgins	98.3%	4 años
11	Universidad de Tarapacá	97.9%	5 años
12	Universidad de Concepción	97.2%	7 años
13	Pontificia Universidad Católica de Valparaíso	97.1%	7 años
14	Universidad Católica del Maule	96.1%	5 años
15	Universidad Arturo Prat	96.0%	5 años
16	Universidad de Aysén	94.9%	3 años
17	Universidad de Atacama	94.3%	4 años
18	Universidad Austral de Chile	93.7%	6 años
19	Universidad de Santiago de Chile	93.4%	7 años
20	Universidad del Bio-Bio	92.9%	5 años
21	Universidad de Antofagasta	91.6%	5 años
22	Universidad de Los Andes	91.1%	6 años
23	Universidad de Los Lagos	90.2%	5 años
24	Universidad de La Serena	90.1%	5 años
25	Universidad Alberto Hurtado	88.8%	4 años
26	Universidad de Magallanes	87.9%	4 años
27	Universidad de Valparaíso	87.0%	6 años
28	Universidad de Playa Ancha	79.7%	5 años
29	Universidad Metropolitana de Ciencias de la Educación	69.4%	3 años
30	Universidad Tecnológica Metropolitana	68.0%	4 años

Fuente: DEMRE, 2023

### 3.2 Vacantes Regulares vs Matrícula SUA UACH

A nivel de las carreras de la oferta UACH, se observa que la cantidad que completan más del 90% de sus vacantes regulares cae, en el periodo 2018 – 2023, desde el 95% de la oferta (56 carreras de 59) al 71% de la oferta el 2023 (46 carreras de 65) (ver Gráfico 9).

Desagregando las carreras por niveles de completitud de vacantes regulares (mayor a 100%, entre 90% y 100%, entre 70% y 90%, entre 50% y 70% y menos de 50%), se observa una disminución de las carreras en rangos de completitud mayor al 100% y entre 90% y 100% desde 59 carreras en 2019 a 46 carreras en 2023, aumentando las carreras con rangos de completitud menores al 90% de sus vacantes regulares de 3 carreras en 2019 a 19 carreras en 2023 (gráfico 8).

En este mismo sentido, el número de carreras con lista de espera pasó de representar el 95% de la oferta UACH en 2018 al 63% en 2023 (ver Tabla 41): en 2018 solo 3 carreras de la UACH no presentaron lista de espera. Es importante destacar que las carreras que no presentan lista de espera normalmente no completan sus vacantes. De esta forma, al año 2023 de las 24 carreras sin lista de espera sólo una completó sus vacantes regulares (ver Tablas 39 y 40).

**Gráfico 7. UACH: Matrícula Primer Año SUA/Vacantes Regulares (2018-2023)**

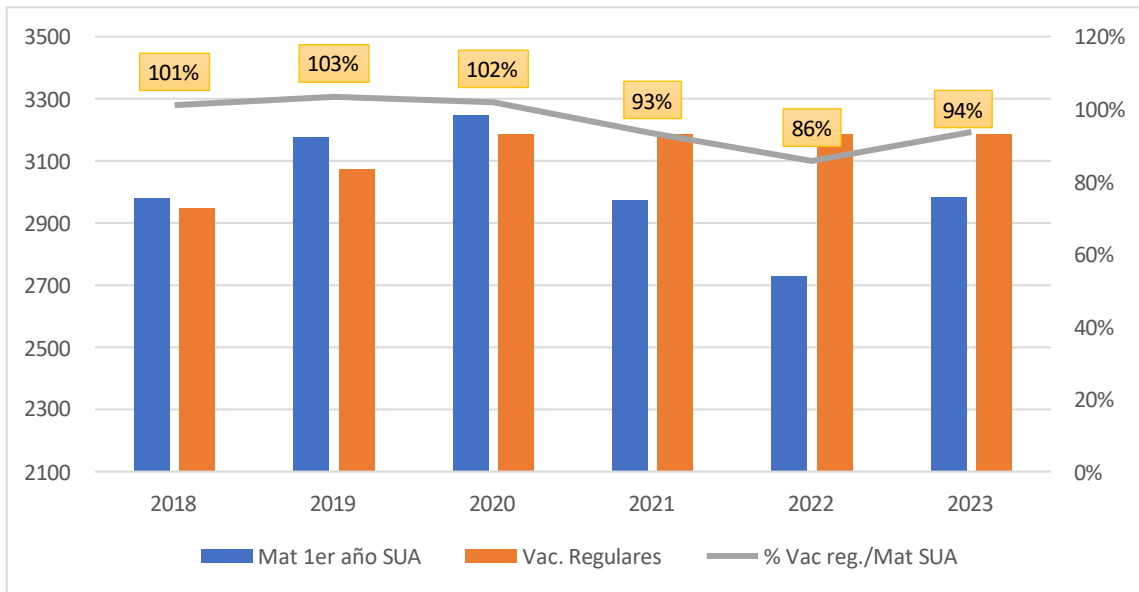

Fuente: DEMRE, 2018-2023

**Gráfico 8. UACH: Matrícula Primer Año SUA/Vacantes Regulares por carreras (2018-2023)**

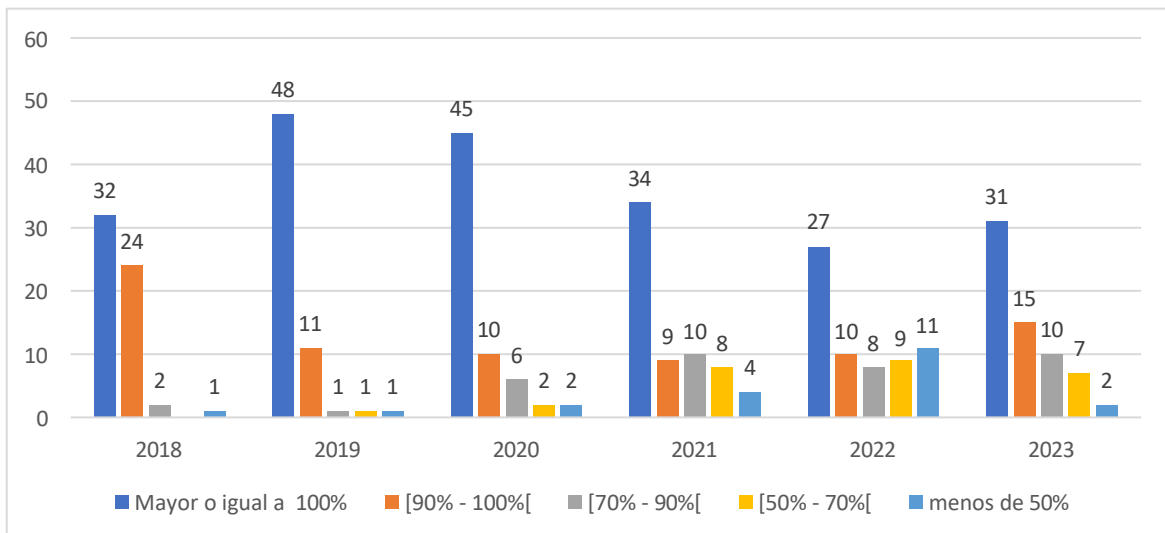

Fuente: DEMRE, 2018-2023



**Gráfico 9. UACH: Número de Carreras que obtuvieron Igual o Mayor a 90% de las Vacantes Regulares SUA (2018-2023)**

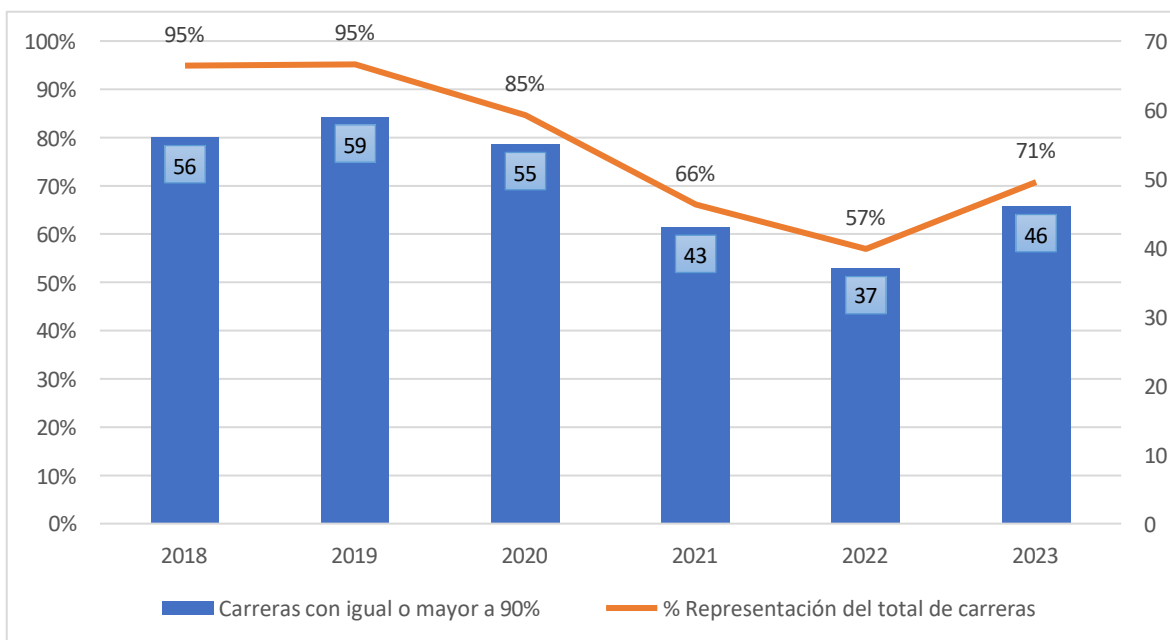

Fuente: DEMRE, 2018-2023

**Tabla 39. UACH: Carreras que obtiene Igual o más de 100% de las Vacantes Regulares SUA 2023**

Carreras	Macro Unidad	Porcentaje
Pedagogía en Educación Parvularia	Filosofía y Humanidades	130%
Pedagogía en Lenguaje y Comunicación	Filosofía y Humanidades	126%
Creación Audiovisual	Arquitectura y Artes	123%
Terapia Ocupacional (Val)	Medicina	113%
Psicología (P.M)	Puerto Montt	112%
Derecho (P.M)	Puerto Montt	109%
Pedagogía en Educación Básica con Menciones (P.M)	Puerto Montt	109%
Enfermería (P.M)	Puerto Montt	108%
Ingeniería Comercial (Val)	Ciencias Económicas y Administrativas	108%
Ingeniería Comercial (P.M)	Puerto Montt	107%
Pedagogía en Comunicación en Lengua Inglesa	Filosofía y Humanidades	105%
Pedagogía en Educación Física, Deportes y Recreación	Filosofía y Humanidades	104%
Medicina (Vald)	Medicina	104%
Arquitectura	Arquitectura y Artes	103%
Auditoría	Ciencias Económicas y Administrativas	103%
Administración Pública (Val)	Ciencias Económicas y Administrativas	102%
Ingeniería Civil en Obras Civiles	Ciencias de la Ingeniería	102%

Agronomía	Ciencias Agrarias y Alimentarias	100%
Biología Marina	Ciencias	100%
Ingeniería Civil en Informática	Ciencias de la Ingeniería	100%
Tecnología Médica (Val)	Medicina	100%
Medicina (Osorno)	Medicina	100%
Periodismo	Filosofía y Humanidades	100%
Licenciatura en Artes Visuales	Arquitectura y Artes	100%
Kinesiología	Medicina	100%
Pedagogía en Historia y Ciencias Sociales	Filosofía y Humanidades	100%
Derecho (Val)	Ciencias Jurídicas y Sociales	100%
Geología	Ciencia	100%
Ingeniería Civil Industrial	Ciencias de la Ingeniería	100%
Psicología (Val)	Medicina	100%
Diseño	Arquitectura y Artes	100%

Fuente: DEMRE, 2023

**Tabla 40. UACH: Carreras que no logran el total de las Vacantes Regulares SUA 2023**

Carreras	Macro Unidad	Porcentaje
Medicina Veterinaria	Ciencias Veterinarias	99%
Química y Farmacia	Ciencias	98%
Tecnología Médica (P.M)	Puerto Montt	98%
Obstetricia y Puericultura	Medicina	98%
Administración de Empresas de Turismo	Ciencias Económicas y Administrativas	98%
Bioquímica	Ciencias	98%
Antropología	Filosofía y Humanidades	98%
Odontología	Medicina	97%
Terapia Ocupacional (P.M)	Puerto Montt	96%
Administración Pública (P.M)	Puerto Montt	93%
Pedagogía en Educación Parvularia (P.M)	Puerto Montt	93%
Ingeniería Civil Industrial (P.M)	Puerto Montt	93%
Enfermera	Medicina	91%
Pedagogía en Educación Diferencial (P.M)	Puerto Montt	90%
Trabajo Social (P.M)	Puerto Montt	90%
Arqueología	Puerto Montt	88%
Ingeniería en Conservación De Recursos Naturales- Ingeniería Forestal	Ciencias Forestales y Recursos Naturales	83%
Pedagogía en Matemáticas	Puerto Montt	80%
Ingeniería en Información y Control De Gestión	Puerto Montt	80%
Licenciatura en Ciencias	Ciencias	80%
Pedagogía en Educación Básica con Menciones (Coy)	Patagonia	80%
Artes Musicales y Sonoras	Arquitectura y Artes	77%
Bachillerato en Ciencias de la Ingeniería Plan Común	Ciencias de la Ingeniería	76%

Ingeniería Civil Mecánica	Ciencias de la Ingeniería	76%
Ingeniería En Construcción	Ciencias de la Ingeniería	72%
Ingeniería Naval	Ciencias de la Ingeniería	67%
Geografía	Ciencias	65%
Ingeniería Civil Acústica	Ciencias de la Ingeniería	65%
Fonoaudiología	Puerto Montt	60%
Ingeniería Civil Electrónica	Ciencias de la Ingeniería	60%
Ingeniería Ambiental	Puerto Montt	57%
Ingeniería en Alimentos	Ciencias Agrarias y Alimentarias	52%
Bachillerato en Ciencias y Recursos Naturales (Coy)	Patagonia	44%
Bachillerato en Ciencias de la Ingeniería (Coy)	Patagonia	24%

Fuente: DEMRE, 2023

**Tabla 41. UACH; Porcentaje de carreras con lista de espera SUA (2018-2023)**

UACH	2018	2019	2020	2021	2022	2023
Carreras sin lista de espera	3	9	19	32	35	24
Carreras sin lista de espera con vacantes regular completas	0	5	5	5	4	1
N° Carreras con Admisión SUA	59	62	65	65	65	65
Porcentajes de carreras con lista de espera	95%	85%	71%	51%	46%	63%

Fuente: DEMRE, 2018-2023

**Tabla 42. UACH: Carreras que no presentan lista de espera SUA 2023**

Carreras	Macro Unidad	Vac.reg/Mat SUA
Pedagogía en Educación Básica Con Menciones (P.M)	Puerto Montt	109%
Ingeniería Civil Industrial (P.M)	Puerto Montt	93%
Administración Pública (P.M)	Puerto Montt	93%
Pedagogía en Educación Parvularia (P.M)	Puerto Montt	93%
Pedagogía en Educación Diferencial con Mención (P.M)	Puerto Montt	90%
Trabajo Social (P.M)	Puerto Montt	90%
Ingeniería en Conservación De Recursos Naturales- Ingeniería Forestal	Ciencias Forestales y Recursos Naturales	83%
Pedagogía en Matemáticas (P.M)	Puerto Montt	80%
Ingeniería en Información y Control De Gestión	Puerto Montt	80%
Licenciatura en Ciencias con Mención	Ciencias	80%
Pedagogía en Educación Básica Con Menciones (Coy)	Patagonia	80%
Artes Musicales y Sonoras	Arquitectura y Artes	77%
Ingeniería Civil Mecánica	Ciencias de la Ingeniería	76%
Bachillerato en Ciencias de la Ingeniería Plan Común	Ciencias de la Ingeniería	76%
Ingeniería Civil en Informática	Ciencias de la Ingeniería	72%
Ingeniería Naval	Ciencias de la Ingeniería	67%
Ingeniería Civil Acústica	Ciencias de la Ingeniería	65%

Geografía	Ciencias	65%
Ingeniería Civil Electrónica	Ciencias de la Ingeniería	60%
Fonoaudiología	Puerto Montt	60%
Ingeniería Ambiental	Puerto Montt	57%
Ingeniería en Alimentos	Ciencias Agrarias y Alimentarias	52%
Bachillerato en Ciencias y Recursos Naturales (Coy)	Patagonia	44%
Bachillerato en Ciencias de la Ingeniería (Coy)	Patagonia	24%

**Fuente:** DEMRE, 2023

### 3.3 Comparación con Universidades seleccionadas

En este apartado se realiza una comparación de la UACH con respecto a los indicadores de la ratio matrícula SUA/vacantes regulares y las carreras con lista de espera entre diferentes universidades seleccionadas.

Una primera comparación se efectúa con universidades del CRUCH del sur de Chile, a saber, la Universidad de Concepción (UdeC), la Universidad Católica de Temuco (UCT), la Universidad La Frontera (UFRO) y la Universidad de Los Lagos (ULAGOS). Además, se agrega la Pontificia Universidad Católica de Valparaíso (PUCV).

En el indicador matrículas SUA/vacantes regulares vemos que todas las instituciones presentan un alza en comparación al periodo anterior, siendo la UFRO y la UCT las únicas que completan las vacantes regulares. En general, con excepción de la PUCV y la UACH, las universidades vuelven a presentar porcentajes equivalentes a años no pandémicos (ver Tabla 43).

El otro indicador comparado es el porcentaje de lista de espera, que se puede ver en la Tabla 44, donde se muestra un alza en comparación del año anterior. La UACH solo supera a la ULAGOS, la cual muestra un valor bajo el 50%. En este sentido, a pesar de que la ULAGOS exhibe un aumento de 587 alumnos con respecto al 2022, su proceso de admisión presenta un escenario limitado de competitividad. A su vez, puede establecerse que, considerando los números que presenta la UFRO y la UCT, éstas podrían estar presentando mayor atractivo que la UACH al sur del Biobío, ya que su porcentaje de lista de espera crece ostensiblemente en los últimos cinco años.

Una segunda comparación se realiza con la Universidad San Sebastián sede Valdivia para lo cual se cotejó la ratio matrícula SUA/vacantes regulares entre las carreras de ambas instituciones que son impartidas en la misma ciudad, cuestión expuesta en la Tabla 45. En general, las carreras nuevas creadas por la USS no logran completar sus vacantes regulares con excepción de Obstetricia y Puericultura. La UACH no exhibe grandes problemas con completar sus vacantes regulares de las carreras genéricas con excepción de Enfermería.

La comparación con las carreras genéricas de la sede Puerto Montt muestra que la UACH no presenta dificultades para completar sus vacantes regulares, situación que sí aparece en la USS. Esto se puede ver en la Tabla 46.

La comparación con la ULAGOS se realizó por medio del porcentaje de carreras que completan sus vacantes regulares. Se efectuó de esta forma ya que presentan, en el 2023, 34 programas de pregrado genéricos. En la Tabla 47 puede observarse que para el 2023 la UCh logra completar las vacantes regulares en 21 de las 34 carreras, es decir, un 62%. Por su parte, la ULAGOS lo logra en 17 de 34 carreras, es decir, en un 50%. En este mismo análisis, pero de las carreras que no logran completar el 70% de las vacantes regulares, vemos que la UCh solo presenta 3 programas en este estado: Fonoaudiología, Ingeniería en Alimentos e Ingeniería Ambiental, representando un 9% del total. En cambio, en esta misma categoría, la ULAGOS presenta 10 carreras: Ingeniería Ambiental, Agronomía, Fonoaudiología, Enfermería sede Osorno y Puerto Montt, Derecho, Biología Marina, Auditoria, Arquitectura y Antropología, representando un 29%.

### 3.3.1 Comparación Matrículas SUA/Vacantes regulares entre PUCV, UFRO, UCT, ULAGOS, UdeC (2018-2023)

**Tabla 43. Comparación con Ues seleccionadas: Matrículas/ Vacantes Regulares SUA (2018-2023)**

Matrículas SUA/Vacantes regulares	2018	2019	2020	2021	2022	2023
PUCV	109%	110%	101%	91%	85%	97%
UCT	104%	104%	97%	88%	79%	106%
UFRO	108%	107%	105%	87%	90%	111%
UdeC	104%	100%	98%	92%	91%	97%
ULAGOS	88%	76%	73%	50%	64%	90%
UCh	101%	103%	102%	93%	88%	94%

Fuente: DEMRE, 2018-2023

**Tabla 44. Comparación con Ues seleccionadas: Porcentajes de carreras con lista de espera (2018-2023)**

% de carreras con lista de espera	2018	2019	2020	2021	2022	2023
PUCV	84%	74%	52%	40%	37%	69%
UCT	65%	55%	41%	31%	30%	90%
UFRO	70%	66%	50%	39%	40%	86%
UdeC	91%	93%	76%	65%	62%	85%
ULAGOS	48%	25%	21%	13%	16%	45%
UCh	95%	85%	71%	51%	46%	63%

Fuente: DEMRE, 2018-2023

### 3.3.2 Comparación carreras genéricas UACH vs USS y ULAGOS

**Tabla 45. Comparación carreras genéricas UACH vs USS; matrícula SUA/Vacantes Regulares sede Valdivia (2018-2023)**

Carreras genéricas	Universidad Valdivia	2018	2019	2020	2021	2022	2023
<b>Terapia Ocupacional</b>	UACH	96.0%	96.0%	96%	104%	108%	113%
	USS	-	-	-	65%	28%	93%
<b>Tecnología Médica</b>	UACH	94.5%	98.2%	107%	109%	104%	100%
	USS	-	-	-	72%	88%	95%
<b>Química y Farmacia</b>	UACH	96.7%	103%	108%	105%	100.00%	98%
	USS	-	-	-	68%	33%	77%
<b>Psicología</b>	UACH	98.2%	104%	98%	100%	96%	100%
	USS	100%	91%	79%	81%	96%	112%
<b>Odontología</b>	UACH	96.9%	96.9%	106%	108%	109%	97%
	USS	63%	55%	52%	96%	90%	98%
<b>Obstetricia y Puericultura</b>	UACH	97.7%	100%	96%	109%	107%	98%
	USS	-	-	-	98%	92%	108%
<b>Medicina</b>	UACH	93.3%	97.8%	100%	100%	98%	104%
	USS	-	-	-	-	93%	98%
<b>Kinesiología</b>	UACH	110%	102.0%	113%	104%	112%	100%
	USS	88%	42%	44%	63%	55%	100%
<b>Ingeniería Comercial</b>	UACH	103%	103%	103%	111%	100%	108%
	USS	100%	51%	34%	65%	45%	100%
<b>Enfermería</b>	UACH	96.4%	96.4%	116%	98%	104%	91%
	USS	99%	83%	84%	92%	102%	100%
<b>Derecho</b>	UACH	100%	100%	96%	99%	93%	100%
	USS	100%	59%	64%	65%	70%	100%

Fuente: DEMRE, 2018-2023

**Tabla 46. Comparación Carreras Genéricas UACH vs USS; Matrícula SUA/Vacantes Regulares sede Puerto Montt (2018-2023)**

Carrera Genérica	Universidad Puerto Montt	2018	2019	2020	2021	2022	2023
<b>Administración Pública</b>	UACH	107%	107%	122%	71%	53%	93%
	USS	-	-	-	28%	23%	15%
<b>Derecho</b>	UACH	104%	109%	111%	109%	118%	109%
	USS	96%	56%	57%	91%	42%	94%
<b>Enfermería</b>	UACH	100%	112%	114%	110%	116%	108%
	USS	87%	67%	38%	89%	94%	109%
<b>Fonoaudiología</b>	UACH	107%	105%	52%	30%	17%	60%
	USS	58%	28%	15%	27%	12%	22%
	UACH	103%	101%	111%	99%	110%	93%

<b>Ingeniería Civil Industrial</b>	USS	70%	54%	62%	83%	52%	68%
<b>Ingeniería Comercial</b>	UACH	110%	108%	112%	100%	112%	107%
	USS	97%	75%	35%	90%	58%	93%
<b>Pedagogía en Educación Diferencial</b>	UACH	97.50%	103%	108%	75%	45%	90%
	USS	82%	56%	60%	40%	15%	35%
<b>Psicología</b>	UACH	98.50%	101.50%	106%	120%	111%	112%
	USS	85%	98%	86%	84%	104%	106%
<b>Tecnología Medica</b>	UACH	96.70%	103%	113%	107%	78%	98%
	USS	108%	83%	100%	84%	55%	93%
<b>Terapia Ocupacional</b>	UACH	102%	116%	102%	71%	36%	96%
	USS	88%	-	-	33%	13%	63%

Fuente: DEMRE, 2018-2023

**Tabla 47. Comparación de la Matrícula SUA/Vacantes Regulares del total de Carreras Genérica entre ULAGOS vs UACH (2018-2023)**

Comparación carreras genéricas Matrícula SUA/Vacantes regulares						
<b>Frecuencia Relativa Igual o mayor a 100%</b>	<b>2018</b>	<b>2019</b>	<b>2020</b>	<b>2021</b>	<b>2022</b>	<b>2023</b>
ULAGOS	21%	19%	21%	9%	21%	50%
UACH	53%	84%	74%	53%	53%	62%
<b>Frecuencia Absoluta Igual o mayor a 100%</b>	<b>2018</b>	<b>2019</b>	<b>2020</b>	<b>2021</b>	<b>2022</b>	<b>2023</b>
ULAGOS	5	5	6	3	7	17
UACH	16	26	25	18	18	21
<b>Frecuencia Relativa [70% - 100%]</b>	<b>2018</b>	<b>2019</b>	<b>2020</b>	<b>2021</b>	<b>2022</b>	<b>2023</b>
ULAGOS	50%	44%	21%	18%	12%	21%
UACH	47%	13%	21%	29%	21%	29%
<b>Frecuencia Absoluta [70% - 100%]</b>	<b>2018</b>	<b>2019</b>	<b>2020</b>	<b>2021</b>	<b>2022</b>	<b>2023</b>
ULAGOS	12	12	6	6	4	7
UACH	14	4	7	10	7	10
<b>Frecuencia Relativa Menos a 70%</b>	<b>2018</b>	<b>2019</b>	<b>2020</b>	<b>2021</b>	<b>2022</b>	<b>2023</b>
ULAGOS	29%	37%	57%	73%	67%	29%
UACH	0%	3%	6%	18%	26%	9%
<b>Frecuencia Absoluta Menos a 70%</b>	<b>2018</b>	<b>2019</b>	<b>2020</b>	<b>2021</b>	<b>2022</b>	<b>2023</b>
ULAGOS	7	10	16	24	22	10
UACH	0	1	2	6	9	3
<b>Total Carreras genéricas</b>	<b>2018</b>	<b>2019</b>	<b>2020</b>	<b>2021</b>	<b>2022</b>	<b>2023</b>
ULAGOS	24	27	28	33	33	34
UACH	30	31	34	34	34	34

Fuente: DEMRE, 2018-2023

## Capítulo IV. Representación de la oferta y la participación de la matrícula SUA



En este último apartado se realiza una comparación de la representación de la oferta de carreras con admisión SUA y la correspondiente participación en la matrícula SUA, de las universidades del CRUCH. Este ejercicio se efectúa para observar la relación del peso de la oferta académica (nº de carreras) y el tamaño de la matrícula de primer año (nº de estudiantes) que logran capturar por SUA y así determinar cuán cerca o lejos de esa oferta está la UACH y algunas universidades seleccionadas. Un valor negativo de la diferencia entre ambos valores indica que se captura menos matrícula de la oferta académica que se tiene; por el contrario, un valor positivo de la diferencia indica que se captura más matrícula de la oferta académica que se tiene. Así, valores iguales o mayores a cero de la diferencia son los deseables.

La primera conclusión de este análisis es que solamente tres Universidades, la Pontificia Universidad Católica (PUC), la Universidad de Chile (UCh) y la Universidad Diego Portales (UDP), capturan significativamente más matrícula de primer año que su representación en la oferta académica (casi el doble); la PUC representa el 4,7% de la oferta CRUCH 2023, la UCh el 4,6% y la UDP el 2,6% y logran capturar el 8,4%, el 8,8% y el 5,1% respectivamente (anexo 3).

La segunda conclusión de este análisis es que los resultados de la UACH, en términos de la diferencia (oferta académica y captura de matrícula de primer año), durante el periodo bajo análisis (2018 –2023), ha sido negativa. Los años 2020 y 2021 fueron los años en que esta diferencia estuvo más equilibrada acercándose a cero. En el proceso 2023 esta diferencia negativa creció: los datos de captura de matrícula de primer año presentan una diferencia de -0,6% respecto a la representación en la oferta de carreras (ver tabla 48).

Al realizar la comparación con las universidades seleccionadas, se observa que solo la Universidad de Concepción (UDEC) y la Pontificia Universidad Católica de Valparaíso (PUCV) presentan diferencias levemente positivas entre la representación de la oferta CRUCH y la representación del tamaño de la matrícula de primer año SUA CRUCH. A partir de lo anterior, se puede señalar, en ambos casos, que su matrícula de primer año está de acuerdo con el tamaño de su oferta de carreras de pregrado (ver tabla 49).

Por otra parte, la Universidad Católica de Temuco (UCT) muestra un claro proceso de ajuste en el periodo bajo análisis: el 2018 presentaba una diferencia de -1,3% y el 2023 de -0,3%. La Universidad de la Frontera (UFRO) presenta un desajuste (diferencia negativa) constante, durante el periodo bajo análisis, bastante similar a la UACH, y la ULAGOS es la que presenta los desajustes más altos (ver Tabla 49).

#### 4.1 Representación de la Oferta y la captura de la matrícula SUA UACH

**Tabla 48. Representación de la Oferta CRUCh vs la Captura de la Matrícula SUA UACH (2018-2023)**

Oferta vs Captura de matrícula SUA	2018	2019	2020	2021	2022	2023
Representación de la Oferta	4.8%	5.0%	5.2%	5.3%	5.2%	5.2%
Tamaño de la Matrícula 1er año SUA	4.4%	4.7%	5.1%	5.2%	4.9%	4.5%
Diferencia Tamaño menos la oferta	-0.4%	-0.3%	-0.2%	-0.1%	-0.3%	-0.6%

Fuente: DEMRE, 2018-2023

#### 4.2 Comparativo con Universidades Seleccionadas

**Tabla 49. Representación de la Oferta CRUCh vs la Captura de la Matrícula SUA UACH, PUCV, UFRO, ULAGOS y UdeC (2018-2023)**

Representación de la Oferta SUA	2018	2019	2020	2021	2022	2023
PUCV	4.1%	4.0%	4.0%	4.9%	4.8%	4.3%
UACH	4.8%	5.0%	5.2%	5.3%	5.2%	5.2%
UCT	4.4%	4.1%	4.1%	3.4%	3.2%	3.5%
UdeC	7.4%	7.3%	7.3%	7.2%	7.2%	7.1%
UFRO	3.6%	3.5%	3.5%	3.6%	3.5%	3.4%
ULAGOS	2.2%	2.7%	2.6%	3.1%	3.1%	3.2%
Tamaño de la Matrícula 1er año SUA	2018	2019	2020	2021	2022	2023
PUCV	5.0%	5.1%	5.0%	4.9%	4.9%	4.5%
UACH	4.4%	4.7%	5.1%	5.2%	4.9%	4.5%
UCT	3.1%	3.0%	3.0%	2.7%	2.5%	3.2%
UdeC	7.5%	7.2%	7.4%	7.7%	7.9%	7.2%
UFRO	3.2%	3.2%	3.2%	3.0%	3.1%	3.0%
ULAGOS	1.5%	1.5%	1.5%	1.3%	1.8%	2.4%
Diferencia Tamaño menos la oferta	2018	2019	2020	2021	2022	2023
PUCV	1.0%	1.1%	1.0%	0.0%	0.2%	0.2%
UACH	-0.4%	-0.3%	-0.2%	-0.1%	-0.3%	-0.6%
UCT	-1.3%	-1.1%	-1.1%	-0.7%	-0.7%	-0.3%
UdeC	0.1%	-0.1%	0.1%	0.4%	0.7%	0.2%
UFRO	-0.4%	-0.3%	-0.3%	-0.6%	-0.3%	-0.4%
ULAGOS	-0.7%	-1.2%	-1.1%	-1.8%	-1.3%	-0.7%

Fuente: DEMRE, 2018-2023

## Índice de Tablas

Tabla 1. Matrícula Total y Primer Año UACH (2018-2023) .....	8
Tabla 2. Matrícula Total por Facultades, Campus y Sedes UACH (2018-2023) .....	9
Tabla 3. Matrícula de Primer Año por Facultades, Campus y Sedes UACH (2018-2022) .....	9
Tabla 4. Tipo de Ingreso UACH (2018-2023).....	10
Tabla 5. Porcentaje de la Matrícula Primer Año por Género (2018-2023).....	10
Tabla 6. Composición de la Matrícula de Primer Año UACH por Territorio (%) (2018-2023) .....	10
Tabla 7. Facultad de Arquitectura y Artes: Matrícula Total (2018-2023) .....	11
Tabla 8. Facultad de Arquitectura y Artes: Matrícula de Primer Año (2018-2023) .....	12
Tabla 9. Facultad de Ciencias: Matrícula Total (2018-2023).....	12
Tabla 10. Facultad de Ciencias: Matrícula de Primer Año (2018-2023).....	13
Tabla 11. Facultad de Cs. Agrarias y Alimentarias: Matrícula Total (2018-2023) .....	13
Tabla 12. Facultad de Cs. Agrarias y Alimentarias: Matrícula de Primer Año (2018-2023) .....	14
Tabla 13. Facultad de Ciencias de la Ingeniería: Matrícula Total (2018-2023) .....	14
Tabla 14. Facultad de Ciencias de la Ingeniería: Matrícula de Primer Año (2018-2023) .....	15
Tabla 15. Facultad de Cs. Económicas y Administrativas: Matrícula Total (2018-2023).....	16
Tabla 16. Facultad de Cs. Económicas y Administrativas: Matrícula de Primer Año (2018-2023).....	16
Tabla 17. Facultad de Cs. Forestales y Recursos Naturales: Matrícula Total (2018-2023) .....	17
Tabla 18. Facultad de Cs. Forestales y Recursos Naturales: Matrícula de Primer Año (2018-2023).....	17
Tabla 19. Facultad de Cs. Jurídicas y Sociales: Matrícula Total (2018-2022) .....	17
Tabla 20. Facultad de Cs. Jurídicas y Sociales: Matrícula de Primer Año (2016-2023) .....	17
Tabla 21. Facultad de Ciencias Veterinarias: Matrícula Total (2018-2023) .....	18
Tabla 22. Facultad de Ciencias Veterinarias: Matrícula de Primer Año (2018-2023) .....	18
Tabla 23. Facultad de Filosofía y Humanidades: Matrícula Total (2018-2023).....	18
Tabla 24. Facultad de Filosofía y Humanidades: Matrícula de Primer Año (2018-2023).....	19
Tabla 25. Facultad de Medicina: Matrícula Total (2018-2023).....	20
Tabla 26. Facultad de Medicina: Matrícula de Primer Año (2018-2023).....	21
Tabla 27. Sede Puerto Montt: Matrícula Total (2018-2023) .....	22
Tabla 28. Sede Puerto Montt: Matrícula de Primer Año (2018-2023) .....	22
Tabla 29. Campus Patagonia: Matrícula Total (2018-2023) .....	24
Tabla 30. Campus Patagonia: Matrícula de Primer Año (2018-2023).....	25
Tabla 31. Matrícula Total; Nacional, Los Ríos, Los Lagos y Aysén (2018-2022) .....	29
Tabla 32. Matrícula Primer Año: Nacional, Los Ríos, Los Lagos y Aysén (2018-2022) .....	30
Tabla 33. Porcentaje de Representación de Matrícula de Primer Año SUA (2018-2023).....	33
Tabla 34. Variación Porcentual Matrícula Primer Año SUA (2018-2023) .....	33
Tabla 35. Representación de la Matrícula de Primer Año SUA de las Universidades Privadas a Nivel Nacional (2018-2023) .....	34
Tabla 36. CRUCH. Variación Porcentual Matrícula Primer Año SUA 2022/2023.....	34
Tabla 37. Matrículas SUA/Vacantes Regulares Nivel Nacional (2018-2023).....	38
Tabla 38. CRUCH: Matrículas/ Vacantes Regulares SUA 2023 .....	38
Tabla 39. UACH: Carreras que obtiene Igual o más de 100% de las Vacantes Regulares SUA 2023 .....	41
Tabla 40. UACH: Carreras que no logran el total de las Vacantes Regulares SUA 2023 .....	42
Tabla 41. UACH; Porcentaje de carreras con lista de espera SUA (2018-2023).....	43
Tabla 42. UACH: Carreras que no presentan lista de espera SUA 2023 .....	43
Tabla 43. Comparación con Ues seleccionadas: Matrículas/ Vacantes Regulares SUA (2018-2023).....	45
Tabla 44. Comparación con Ues seleccionadas: Porcentajes de carreras con lista de espera (2018-2023) .....	45
Tabla 45. Comparación carreras genéricas UACH vs USS; matrícula SUA/Vacantes Regulares sede Valdivia (2018-2023) .....	46

Tabla 46. Comparación Carreras Genéricas UCh vs USS; Matrícula SUA/Vacantes Regulares sede Puerto Montt (2018-2023) .....	46
Tabla 47. Comparación de la Matrícula SUA/Vacantes Regulares del total de Carreras Genérica entre ULAGOS vs UCh (2018-2023) .....	47
Tabla 48. Representación de la Oferta CRUCh vs la Captura de la Matrícula SUA UCh (2018-2023) .....	50
Tabla 49. Representación de la Oferta CRUCh vs la Captura de la Matrícula SUA UCh, PUCV, UFRO, ULAGOS y UdeC (2018-2023) .....	50

## Índice de Gráficos

Gráfico 1. Matrícula Total y Primer Año UACH (2018-2023) .....	8
Gráfico 2. Matrícula Total del Sistema Universitario (2018-2022) .....	29
Gráfico 3. Matrícula de Primer Año Sistema Universitario (2018-2022) .....	30
Gráfico 4. Matrícula Primer Año SUA; CRUCh; Públicas No Estatales y Estatales y Privada (2018-2023).....	33
Gráfico 5. UACH: Matrícula Primer Año SUA (2018-2023) .....	36
Gráfico 6. UACH: Variación Porcentual Matrícula SUA (2018-2023) .....	36
Gráfico 7. UACH: Matrícula Primer Año SUA/Vacantes Regulares (2018-2023) .....	40
Gráfico 8. UACH: Matrícula Primer Año SUA/Vacantes Regulares por carreras (2018-2023).....	40
Gráfico 9. UACH: Número de Carreras que obtuvieron Igual o Mayor a 90% de las Vacantes Regulares SUA (2018-2023) .....	41

## Anexos

### Anexo 1. Base datos e indicador

Base de datos	Indicador
Base de datos UAI Matrícula nueva 2005-2021	-Matrícula primer año 2016-2021
Base de datos UAI Matrícula Total 2022	-Matrícula Total 2022 (al 30 de abril del 2022) -Matrícula 1er año (al 30 de abril del 2022)
Base de datos UAI Matrícula Total 2023	-Matrícula Total 2022 (al 30 de abril del 2023) Matrícula 1er año (al 30 de abril del 2023)
Matrículas 2007 al 29/06/2022 del SIES	-Matrículas total a nivel nacional de las universidades del CRUCh (2018-2022) -Matrícula de primer año de las universidades del CRUCh (2018-2022) -Matrícula total de la Universidad Austral de Chile. (2018-2022)
Postulaciones efectivas del sistema único de admisión 2018-2023 DEMRE	-Matrícula SUA (2018-2023) -Vacantes Regulares (2018-2023) -Lista de Espera SUA (2018-2023)

**Fuente:** elaboración propia

### Anexo 2. Proceso de Búsqueda

Indicador	Proceso de búsqueda en la base de datos SIES
Matrícula total y de primer año en el sistema universitario	-Años 2018-2022 -Matrícula total o matrícula primer año -Clasificación Institucional Nivel 3: Universidades Estatales de CRUCh, Universidades privadas del CRUCh y Universidades privadas. -Nombre Institución -Nivel Global: pregrado
Matrícula total y de primer año en universidades regionales y de Región metropolitana.	-Años 2018-2022 -Matrícula total o matrícula primer año -Clasificación Institucional Nivel 3: Universidades Estatales de CRUCh y Universidades privadas del CRUCh -Nombre Institución -Nivel Global: pregrado -Región
Matrícula total y de primer año en la Región de Los Lagos y de Los Ríos	-Años 2018-2022 -Matrícula total o matrícula primer año -Clasificación Institucional Nivel 3: Universidades Estatales de CRUCh, Universidades privadas del CRUCh y Universidades privadas. -Nombre Institución -Acreditación institucional: Acreditada -Nivel Global: pregrado -Región: Región de Los Lagos y Región de Los Ríos

**Fuente:** elaboración propia

### Anexo 3. Criterios Metodológicos

Facultades	Criterios Metodológicos
La búsqueda en las bases de datos de la UAI	Los criterios de la búsqueda de la matrícula de primer año son: Alumno regular, pregrado, ingreso; PACE, SUA, directo y especial.
Facultad de Arquitectura y Ares	La matrícula de primer año de la carrera de Interpretación Musical no es considerada.
Facultad de Humanidades	La matrícula de primer año de no se consideran los programas: programa de formación pedagógica para profesionales y/o licenciados en ciencias de la naturaleza y programa de formación pedagógica para profesionales y/o licenciados en artes visuales por discontinuidad, programa de formación de profesores para enseñanza media y programa de formación de profesores para la educación técnico profesional.
Campus Patagonia	Los programas de continuidad no son considerados en los datos de matrícula de primer año. Ingeniería de ejecución en producción agropecuaria, Ingeniería en Administración de empresas y administración en turismo de naturaleza.

Fuente: elaboración propia

### Anexo 3. Representación de la Oferta y la representación de la matrícula SUA CRUCH

Universidad	2018		2019		2020		2021		2022		2023	
	oferta	Rprest.	oferta	Repres.	oferta	Repres.	oferta	Repres.	oferta	Repres.	oferta	Repres.
UCh	4.6%	8.5%	4.6%	8.5%	4.6%	8.5%	4.6%	9.1%	4.6%	9.4%	4.6%	8.4%
PUC	4.1%	7.5%	4.1%	7.5%	4.3%	8.0%	4.5%	8.9%	4.5%	9.2%	4.7%	8.8%
UdeC	7.4%	7.5%	7.3%	7.2%	7.3%	7.4%	7.2%	7.7%	7.2%	7.9%	7.1%	7.2%
USACH	5.6%	5.7%	5.5%	6.0%	5.8%	7.0%	5.9%	7.0%	6.0%	6.7%	5.8%	6.2%
PUCV	4.1%	5.0%	4.0%	5.1%	4.0%	5.0%	4.9%	4.9%	4.8%	4.9%	4.3%	4.5%
UTFSM	5.3%	5.3%	5.3%	5.2%	5.7%	4.8%	4.0%	4.6%	3.9%	4.4%	4.2%	4.5%
UACH	4.8%	4.4%	5.0%	4.7%	5.2%	5.1%	5.3%	5.2%	5.2%	4.9%	5.2%	4.5%
UDP	2.4%	4.6%	2.3%	4.8%	2.3%	5.0%	2.4%	4.8%	2.3%	4.7%	2.6%	5.1%
UV	4.3%	5.0%	4.3%	5.0%	4.2%	4.5%	4.2%	4.3%	4.2%	4.1%	4.1%	4.4%
UBB	3.3%	3.5%	3.2%	3.6%	3.2%	3.4%	3.3%	3.5%	3.2%	3.1%	3.3%	3.1%
UCM	2.5%	2.8%	2.9%	3.2%	3.0%	3.3%	3.6%	3.3%	3.9%	3.6%	4.0%	3.4%
UCN	3.7%	3.2%	3.6%	3.1%	3.7%	3.0%	3.4%	3.1%	3.5%	3.4%	3.6%	3.4%
UFRO	3.6%	3.2%	3.5%	3.2%	3.5%	3.2%	3.6%	3.0%	3.5%	3.1%	3.4%	3.0%
UTAL	3.3%	3.2%	3.2%	2.9%	3.3%	3.0%	3.3%	3.1%	3.3%	3.1%	3.1%	3.1%
UCT	4.4%	3.1%	4.1%	3.0%	4.1%	3.0%	3.4%	2.7%	3.2%	2.5%	3.5%	3.2%
UCSC	2.5%	2.7%	2.5%	2.8%	2.4%	2.6%	2.4%	2.7%	2.4%	2.9%	2.5%	2.8%
UTEM	2.4%	3.1%	2.3%	2.5%	2.2%	2.6%	2.3%	2.0%	2.3%	1.8%	2.2%	1.6%
ULS	3.2%	2.4%	3.2%	2.5%	3.2%	2.4%	3.3%	2.3%	3.2%	2.2%	3.2%	2.3%

UTA	3.9%	2.3%	3.9%	2.5%	3.9%	2.3%	4.0%	2.4%	3.9%	2.3%	4.0%	2.6%
UANDES	2.9%	2.2%	2.9%	2.2%	2.6%	2.4%	2.6%	2.3%	2.7%	2.2%	2.5%	2.3%
UAH	2.3%	2.3%	2.3%	2.3%	2.3%	2.2%	2.4%	1.7%	2.4%	2.1%	2.4%	2.3%
UPLA	3.6%	2.3%	3.5%	2.0%	3.1%	1.6%	3.3%	2.1%	3.3%	1.7%	3.3%	1.8%
UA	3.3%	1.9%	3.3%	2.0%	3.3%	1.8%	3.2%	1.7%	3.4%	1.6%	3.0%	1.7%
ULAGOS	2.2%	1.5%	2.7%	1.5%	2.6%	1.5%	3.1%	1.3%	3.1%	1.8%	3.2%	2.4%
UOH	1.3%	1.2%	1.3%	1.5%	1.4%	1.7%	1.5%	1.5%	1.4%	1.8%	1.7%	2.3%
UNAP	2.7%	1.5%	2.7%	1.4%	2.6%	1.4%	2.7%	1.3%	2.7%	1.2%	2.7%	1.3%
UDA	2.0%	1.4%	1.9%	1.5%	1.4%	1.1%	1.6%	1.2%	1.6%	1.4%	1.6%	1.5%
UMCE	1.8%	1.7%	1.8%	1.5%	1.7%	1.3%	1.7%	1.1%	1.7%	0.9%	1.7%	1.1%
UMAG	2.0%	0.7%	2.2%	0.8%	2.2%	0.7%	2.0%	0.7%	1.9%	0.8%	2.0%	0.9%
UAY	0.5%	0.1%	0.5%	0.1%	0.6%	0.2%	0.7%	0.2%	0.6%	0.2%	0.6%	0.2%

Fuente: DEMRE, 2018-2023